京城日報

日英米支四國協商

日英同盟の更新存續に對して最も憾懣の念強きものは實に支那と米國なり。米國は日英聯合して西半球に殺到すべしと憂ふるにあらず、其東洋に於る主張の日英同盟の爲に阻碍せらるゝを恐るゝなり。支那は古國にして且つ大國なり。曾ては四夷の間に自ら中華を以て標置したるもの、近代國勢衰微して自國の領土すら日英同盟の如きものに保障せらるゝは其最も心外とする所なり。况んや又同盟の存續する限り、東洋に於ける日本の地位は覇王の如く、自國は常に其下風に立たざる可からざるを厭ふなり。米支の交情益濃かにして戀人相慕ふの狀あるは洵に勢ひの自然にして、少しく之を激發すれば以て兩國を驅りて同盟の關係に入らしむるに足れり。

日英同盟の更新存續によりて米支同盟を出現せしむるに至らば、是れ正に歐洲大戰以前に於ける獨墺伊の三角同盟と、露佛英協商との對立を東洋の天地に再現する者にして、其歸趨する所は謂はずして明かなり。唯不幸中の幸とすべきは支那の現狀混沌として米國と同盟を締結するも、寧ろ後者の荷厄介たるに過ぎざるが爲め、實現の域を距ること甚だ近からざるのみ。かかる形勢の間に於て、英國首相會議の副産物として日英同盟を破棄して日英米三國の海軍縮少の協定を促進せんとするの報あり。是れ獨り三國の爲に慶賀すべきのみならず、實に人類の福祉たる所以を論じて我政府の英斷敢行を熱望したり。然るに昨今傳ふる所によれば三國の協定は更に一步を轉じて日英米支四箇國の協商に進まんとすとの推測あり。英相ロイド、ジョージは日米支三國の回答を待ちて日英同盟に關する陳述を發すべしと云ひ、倫敦のデイリー・テレグラフ紙は『若西洋文明諸國中の二國と、東洋文明を代表する主要なる二國と、互に相信賴して協同動作に出でんか、太平洋も亦太西洋と同様なる安定を得べし……若し米國と日本との軋轢を除去し、支那の豐富なる資源を開拓し其産業を隆盛ならしめば、太平洋の問題は期せずして解決すべし』と論じ、一個の倫敦電報は既に英國政府が日英米支の四國同盟の交渉を開始したりとさへ報ずるなり。

飽迄人類の野獸性に即して國際政局を揣摩する我が朝野の政客は、如上の報を耳にするも猶ほ人一睡の夢として之を冷笑に附するのみならず、協商國中に加へられたる支那の國名を見ば、堂上の公卿が市井の賤夫と伍せしめらるゝ程の侮辱を感ずる者も恐らくは尠からざるべし。曰く南北和平の見込すら立たざるのみならず、南方に於ては兩廣の相戰ふあり、各省には獨立自治の氣勢あり、世界の大國と伍して同盟を結ぶの資格、一として存するなしと。而して其胸中に於ては窃に思へらく、支那にして萬一日本と對等の地位に立ちて四國同盟の一員たらば、支那は必ず事毎に英米の力に頼りて日本に對し、日本は從來の既得利權すら悉く回復せらるゝに到るべし。是實に由々しき大事なり、如かず其未だ實現に逮ばざる今日に於て速かに此空氣を掃蕩し去らざるべからずと。

口には日支親善を唱へ、心中には之と對等の地位に立つことを好まず。譬ひ世界の公判廷に數々の宣告を受くるも、東洋の天地に平和の瑞氣を[illegible]しむる最後の大勝[illegible]す。吾人の謂ゆる小[illegible]盤のみを弾きて、あれでは得と[illegible]して遂に大局を[illegible]るの明なし。洵に困つた事と謂ふべし。南北相和せず兩廣相爭ふは、我れ進んで彼を導き四國協商加入の爲に互に一致せしむべきのみ。資格なしとて蔑視すべからず。資格は日本の輔佐によりて之を完成せしめ、手を携へて四國協商の世界公道に上るべし。日本と支那とは今後十年二十年の交際を以て終るべき國民にあらず。譬ひ中華民國の名は東洋の地圖より消滅することあらんも、日本人民と支那人民とは世界の續かん限り人類の存せん限り、境を接して棲息し有無相通じて生活せざる可らざるの宿命を有せり。之を避け之を遁るゝは人爲の到底能くする所にあらず。宜しく百年千年の長計の爲に大襟度大雅量を以て交際すべき也。（西嶋）

京城日報
定價 金五錢 壹ヶ月[illegible] 六ヶ月[illegible] 一ヶ年[illegible]
廣告料金 [illegible]
發行兼編輯人 泥谷良次郎
印刷人 小川三之介
發行所 京城太平通一丁目 合資會社京城日報社 電話長六千九番・長六千九番二 振替京城三〇〇番

朝鮮の歴史的觀察

朝鮮佛教協會講演會席上　文學博士 黒板勝美

『十二』

若し然う言ふ解釋をして考へると、日本は新羅を亡ぼし百濟を亡ぼし、同時に南朝鮮を其當時に於て、既に合併し合併とは言葉が當らぬかも知れぬが、日本に合併して居つたかも知れぬ。今から千五六百年以前に於て、南朝鮮と日本とが同じ國になつたかも知れぬ。けれども神武天皇以來、日本が朝鮮にした政策はどうであつたかと言ふと、決して領土的意味はない、大加羅と言ふ國に日本府と言ふものを置いた。任那に日本府を置いて、而して百濟や新羅と言ふものゝ勢力を發展させないやうにしやうと制御した。即ち今の言葉で申しましたならば

統監府 と言ふ樣なものを置いて、其處に兎に角兵隊を遣つて、若し新羅の方が加羅の國或は任那とも申しますが、是を脅かさうとした場合には、日本は大加羅を一種の保護國として新羅に當らうとしたのであつて、新羅の勢力を發展させないやうにするのが主であつて、決して任那を亡ぼして仕舞ふと言ふ氣はない。新羅を初めから亡ぼすと言ふ徃き方は少しも見へてない。若し日本が領土侵略の考へを有つて居つたならば、必ず其國を亡ぼす事であつたらう。

凡て其國が或國を奪はう、領土を擴げうと言ふ事はどう言ふ事を意味するかと言ふと、自分の居る場所がなくなる、人口が多くつて生活をするのに非常に困るから、領土を擴張して、夫れに依つて其國民の發展を安全にしやうと言ふのが、

領土擴張 と言ふ事の目的でなければならぬ。所が日本の其當時は未だ朝鮮よりも文化が進んでなかつた極く原始的の狀態であつた、

あゝ東京よ

四四　奥野他見男

『そんなに首を下ては不可ませんッ』

それぢやと輕く首を下ける。

『あ不可ません、貴方はダンスの經驗者だと云ふに、何故そんな』

と、眼色を變へて叱責だ。

『もう一度』

と云ひながら、

『私を御覧、斯う云ふ具合に』

見るこ成程下け過ぎもせず上け過ぎもしない、矢つ張り先生だ。

『遣つて御覧』

ハラ〳〵しながら今見た通りをして見せる。とオーライと漸つと許可證が下りた。他見男さんも斯うなつちや三文の價値もない。野口君はフキ出して笑つてゐる。

『貴方の名は！』

と、パブロワさん改めて訊いた。

『西川』

と、答へて敢て奥野とは云はなかつたのは矢つ張り花月園でなした通り外でもない外の多くの連中に『あの方が奥野他見男さん？』など、初對面の印象で天つ晴れ一生一代を傷つけたくなかつたので、特に本名に出たんだ。

『ニシカワ』

と、艷東なまりに發音しながら、己れの踊りッ振りにヂッと眼を据ゑてゐるんだから、ヘン氣でない。己れの相手になつて呉れた女は潑剌な生氣を漲ぎらして多くの中で一寸美しい貌であつた、野口君羨しがる。蓄音機につれて踊つて行くと、突如パブロワさんは眼を劍ケ峰にして飛んで來て、俺れの膝をポン〳〵叩いて、

『曲げちや不可ませんッ、眞直に』

慌て直した、その樣子をヂッと見てゐた彼女は『オー』と叫び聲を上げながら又近づいて來て、

『胸を何故そんなに張つてるんです、お腹も出る、もつと〳〵内へ内へ』

云はれた通りになると、今度はお尻が富士山になつたと叱られ又叱られやしないだらうか、又叱られやしないだらうかとハラ〳〵しながらダンスしてゐるものだから、上手い筈なのがテンで足が碌に動きやしない、その裡蓄音機はピタリと止むだ。ヤレ〳〵と女を席へ送る可く一緒に歩いて來ると、又飛んで來て

『不可ません、女と手を組みなさいつたら』

『ハハッ』

實際云つたら此の美人と手を組みたかつたけど、來た許りの上に始めての人だから、何んだかムヅ〳〵恥かしかつたんだ、だけど先生が斯う命令するからには大ピラだ、さ白い腕を挿はさむで呉れ、うッ、うッ、うれしいッ。

▼人に誑魔化されぬ
日常百般證文の書方
▼必備の寶典
損害を蒙つたり思はぬ損害を招くこと多く多年苦心研究の結果大成す

▽本書一冊あれば何んな六ヶ敷い證文契約書でも間違なく書ける
▽金錢貸借證文は勿論、物の賣買、貸借證書、其他一切の證書の書方が悪いと飛んだ損害を招くことがある。本書は日本法律に依り[illegible]
新刊 書式便覽 かが附してあるから[illegible]
◆四六版三百頁 特價 金一圓四拾錢 送料拾三錢
本誌の購讀者はハガキで申込み次第代金引替で送る
前金は振替利用最も安全なり
◆東京麴町飯田町三ノ五 振替東京四〇四三五 二光社

内容充實
國民法律
日常法律顧問 實際問題解決 判例學說評論 解答内容豐富 年極前金會員 質問鑑定特權
一年壹圓廿錢 一部金十二錢
第七卷七月號 [illegible]

春夏向の防水羅紗マント

春の宵もつかぬ花曇り夏の夕立今後の外出には是非雨具が必要ですが傘は邪魔で不格好雨合羽も不體裁で困ります
本品は國産羅紗の薄製にて至て輕く高尚で且つ防水が完全ゆゑ和服洋服何れにも適し如何なる雨にも風にも大丈夫安全です
見本は無代送呈す
特價（頭巾肩貫付） 四尺 九圓八十錢 [illegible]
其他各種製品あり
●寸法は肩より裾迄 色は紺、霜降及び茶褐 送料内地二十七錢
現に諸官署より年々多數の御用命を蒙り學生は男女學生の通學用等注文殺到好評嘖々たる眞の實用品です
完全な雨具は一人前以上の活動をさせる
東京三田 日興社

東宮殿下御渡歐記念寫眞帖上巻
日本國際寫眞通信社編
英國政府寫眞局倫敦パリス、ゼネラル寫眞通信社總代理
特製 一冊 二圓五十錢（送料十錢）
並製 一冊 二圓（送料八錢）
▽特製綿來白クロス菊花御紋章金文字入菊倍版大寫眞數七十種六十頁▽並製赤布クロス御紋章入菊倍同頁▽下巻は九月下旬發行
高輪御殿御出門より御着港地御滞英の歡迎振未だ世に表れざる新畫滿載部數に限り有り至急申込順前金又は代金引換電話注文
申込所 東京市麴町區飯田町五ノ十五 日本國際寫眞通信社 電話九段二五二七番 振替口座東京四八一六四番

和漢御手本類は何でもあります
習字（目録送呈）
東京市神田區南神保町九番地（九段電車通） 精華堂法帖店

飛ぶ様に賣れ行く
料理叢書
東京割烹講習會發行の『料理叢書』は頗る評判良く、各編共非常な賣行です。各編の定價は左の如し。
第壹編 鷄卵の料理 定價壹圓貳拾錢 送料四錢
第貳編 豆腐の料理 定價壹圓貳拾錢 送料四錢
第參編 馬鈴薯料理 定價壹圓貳拾錢 送料四錢
第四編 パン製造法 定價壹圓五拾錢 送料四錢
第五編 食事の作法 定價壹圓五拾錢 送料四錢
第六編 精進料理法 定價壹圓五拾錢 送料四錢
第七編 料理の秘傳 定價壹圓五拾錢 送料四錢
第八編 料理必携 定價壹圓五拾錢 送料四錢
七冊共全部一時に御買求の方へは『家庭料理講義』を參ヶ月分贈呈す
東京本郷元町 東京割烹講習會

品質の良いこと東洋一
ヤマサ醤油の販路
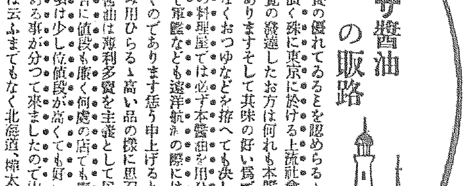
ヤマサ醤油は其品質の優れてゐることを認めらるゝと共に其販路も極めて廣く殊に東京に於ける上流社會及び江戸趣味の人や味覺の發達したお方は何れも本醤油を使つて下さるのでありますそして其味の好い爲であることは云ふまでもなくおつゆなどを拵へても決して濁らない爲めに上等の料理屋では必ず本醤油を用ひ又永く貯藏に堪へるので軍艦なども遠洋航海の際には此度本醤油を積んで行くのであります恐らく申上げると本醤油は上流社會にのみ用ひらるゝ高い品の樣に思召すかも知れませんが本醤油は薄利多賣を主義として居りますので質の好い割合に値段も廉く何處の店でも賣つて居りますそれに近頃は少し位値段が高くても好い醤油を使ふ方が經濟である事が分つて來ましたので内地に於ける著名な都市は云ふまでもなく北海道、樺太、臺灣、朝鮮、支那に至るまで必ず本醤油が行き渡つて居ります
千葉縣銚子町 醸造元 濱口儀兵衛
宮内省御用達 ヤマサ醤油
各地の有名なる醤油店にて御買求を願ます

技術の極致を盡したる最新式書きよき萬年筆
（特約店募集） 自二圓八十錢 至二十圓
パイソン萬年筆
京城本町二 パイソン商工株式會社（目録送呈）

新演藝
華やかな芝居の世界をゐながらに見る事が出來る雜誌
新家庭
どちらの御家庭にも必ず無くてはならない立派な雜誌

建築技手養成
▲今や建築技手大缺乏
何人も僅か一ヶ年の短期で本會の建築科講義録を卒業すれば建築學全般の奥儀を極めて

建築得業士
[illegible]現場監督や設計製圖の技術を得て技手等に高給を以てスグ採用さる
◉會員大募集◉此際大特典◉見本付會則申込次第無料呈す
東京市九段局區内 帝國工業教育會

寫眞機械器具附屬品一式
上田寫眞機店出張店
平壤 木町 電話二貳一番

寫眞界の最高權威
三宅克己氏著 改訂增補 寫眞のうつし方 改版十九版 定價壹圓五拾錢 送料八錢
三宅克己氏著 實地指導 趣味の寫眞術 五十一版 定價壹圓十錢 送料八錢
高桑勝雄氏著 手輕に寫せるフィルム寫眞術 四十七版 定價八十錢 送料八錢
加藤直三郎氏著 中級寫眞術 十一版 定價壹圓 送料八錢
三宅克己氏主幹 實地指導 寫眞術講習錄 全四巻 内容見本送呈
新刊月報申込次第贈呈す
東京神田仲猿樂町十五 電話九段二一六九 振替東京二四八八八番 アルス

寫眞雜誌カメラ七月號
主幹 高桑勝雄氏　顧問 三宅克己氏
CAMERA
一擧にして寫眞界の覇王たる本誌の光彩を見よ
寫眞と漫畫と旅行　近藤浩一路
漫畫の權威近藤浩一路氏、東海道五十三次を踏破す。本稿は其の旅行記にして、[illegible]
◇山岳の旅と寫眞……中島[illegible]
◇ホームポートレート閃光……黒澤[illegible]
◇光畫漫言……漫言子
◇高温度にて行ひ得る新現像法……黒澤[illegible]
◇レフレックスの經驗……T.K生
◇露出カード……松山[illegible]
水郷の旅……鈴木八郎
趣味寫眞家のために東京近郊の勝地を紹介するために本號より連載すべき紀行にして、鈴木氏カメラを携へて十州、潮來附近の水郷を實地踏査せる有益なる記事なり。
◇巴里より三宅氏へ……在佛の[illegible]
◇思ひのまゝを……まぼろし生
◇寫眞界雜信……記
◇模範的別刷口畫◇
歸路……三宅克己
夏の夜の空……伊藤博孝
朝靄……鈴木八郎
あさなぎ……福田盈郎
◇精巧鮮麗二度刷◇
◇毎月懸賞寫眞發表
寫眞版 [illegible]
◇寫眞問答……高桑勝雄
◇編輯の前と後
歐洲寫眞行脚（四）……三宅克己
本號に至り愈々伊太利の紀行に入る、風光明媚、世界第一の勝地を叙するに、流麗無比の名筆を以てす。[illegible]一大長篇なり
全誌アート、ペーパー刷・善美無比・藝術的光彩溢るゝが如し
定價五拾錢 送料一錢 半年參圓六十錢

日本自動車學校
東京蒲田驛前
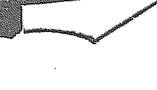
自動車運轉手 飛行機技師 養成 本科 速成科二ヶ月 航空科四ヶ月卒業 毎月開始す 尋常小學卒業者無試驗入學許可す 校外生あり ハガキにて申込み次第八十頁の自動車飛行機研究案内學則無料送呈

漢學講義録
○新學期開講會員大募集○一年卒業○特典提供○添削無料
○文章軌範○論語○菜根譚○作詩法○作文法○日本外史○故事熟語○其他十數課目
見本付會則無代進呈
東京神田區今川小路二丁目 振替口座東京一二二九四番 帝國漢學普及會

東宮殿下と佛國
大統領と電報御交換

【巴里八日發電】佛國大統領ミルラン氏に對する電報に於て日本皇太子殿下は佛國官民の深甚なる歡迎に對し感謝の意を表し佛國に對する良好なる記憶を抱持せられ思ふに日佛兩國間の密接なる連鎖をして更に强固ならしむべしと說かれたりミルラン氏は之に對し殿下の航海の平安を祈り日佛友誼の增進を希望せり海軍卿チユスピウス氏は小栗中將に電報を送り航海の平穩を祈れり

ペタン元帥の稱揚

【ツーロン九日發電】東宮殿下は久しく巴里の生活に馴れさせられゴルフにも行かれ御微行にて自ら切符を求め御通車あり殿下は佛國にても英國に劣らぬ人氣を博せられペタン元帥は日本の幸福を稱揚せり佛國は殿下歡迎のため二百萬弗を費せり

印度と日英同盟
輿論は同盟に贊成

日英同盟繼續に關し印度に於ける內閣に功力ありと各新聞が早斷せんため印度國內一般の輿論は同盟繼續反對の氣勢を示し居たるが英國政府は該同盟が繼續するにも斷じて印度內閣に効力なき旨發表したるを以て近來一般輿論は同盟に贊意を表し居れり(東京電報)

愛蘭僭稱大統領と英首相

【倫敦八日發電】愛蘭この休戰は十一日より効力を發生すべく九日發表せらるべしと期待せらる確かなる筋より聞知する所によれば愛蘭僭稱大統領デ・ヴレラ氏は倫敦會議に就て首相ロイドジヨージ氏の案內狀に對し同首相に對し送りたる回答中に記せる條項をダブリンに於けるシンフエ黨と一黨との會議に通告せり而して彼は主なる仲裁者たるに至るべし英國皇帝はバッキンガム宮殿にウルスター首相サーゼームス氏に對し本日謁見を賜ひたり又昨日はスマッツ將軍を引見せられたり尙風說によればデ・ヴレラ氏英國に來れる際は同氏をも接見せらる筈なり

愛蘭休戰調印

【倫敦八日發電】愛蘭と英國との休戰協定調印せられ十一日正午より有効となれり從つて愛蘭僭稱大統領デ・ヴレラ氏はバッキンガム宮殿に於て會議せんとする英國首相ロイドジヨージ氏の案內を承諾すべし

米軍備制限會議

【ロイテル電報】米國大統領ハーデイング氏は日英佛伊諸國委員を正式に招待して太平洋問題を中心に軍備制限會議を近く開催に決せり

日本の參加を希望
米國大統領より

米國大統領ハーデング氏より我外務省に宛軍備制限會議に日本の參加を希望する旨通牒し來れり(東京電報)

加州の土地法勵行

【桑港九日發電】加州檢事總長ウェッブ氏は日本人は絕へず土地法を犯しつゝありと云ひ地方檢事に對して同法に嚴重に勵行し極力違犯者を處罰すべき事を命じたりウェッブ氏は土地法を犯す日本人が米國人を道具に使ひつゝある事に注意を喚起せり

支那と門戶開放
米國務卿の覺書

【華盛頓六日發電】米國々務卿ヒューズ氏は七月一日附を以て支那に覺書を送り支那に於ける門戶開放主義に關する米國の强烈なる持說を重ねて聲言したり卽ちヒユーズ氏は右覺書に於て聲明して曰く支那に於ける門戶開放は支那自らの利益なるのみならず米國の利益の基礎たるものにして又太平洋に於ける各國の自由交通の保全を全ふするに缺くべからざるものなりと右覺書は米國會社ウェラル通信社が支那に於て無線電信所設置の件を提議したるに對し日、英、丁抹が之に對し抗議を提出したる結果發せられたるものにして右につき日英丁は支那に於ける優先權を支持したるものなるが國務卿ヒューズ氏は右公文に於て米國會社の權利を飽く迄主張したるものなり

商租とは何か(中)
大連支局　一記者

調印したるも一面に於ては本條約の實行を不可能ならしむべく[illegible]を以て外人に土地の所有又は貸借をなさしめたるものは貸國[illegible]國臣民は事業計畫に齟齬を來し意外の損失を受くるに至れり恰[illegible]足らずその施行細則とも謂つべきもの或は訓令に依り其の實行[illegible]復せんと思考せしが相手なり忍と謂へは可なれども亦卑屈の[illegible]反つて支那政府の反感を增長せしに過ぎざりしなり畢竟する[illegible]も効力を失し支人の誤解を解くに至るべしと思考せらる、なり[illegible]

米國務卿の聲明
支那に對して門口開放

【華盛頓九日發電】米國國務卿ヒューズ氏は支那に於ける門戶開放に關する公文を發し米國會社の契約に對する抗議に鑑み右抗議は米國會社の契約は支那會社の企業範圍に於る旨斷的又は優先的權利なりてふ斷定に基くものなるが若然れば支那に於る米國市民の條約又は門戶開放主義と調和せず而も右は誤れる斷定なりと說けり

左黨の日軍中傷
無根の風說を流布す

【浦鹽電報】今次浦鹽に於ける政變に就て左黨側は種々の手段で日本軍に喰つてかゝり全然事實無根の例を擧げて宣傳に努めたり例へば『ユーリン』の抗議的通牒を始め左黨系露字新聞の中傷的記事や又は『ジャパンクロニクル』や『ペキンデイリーニュース』を通じて此種の惡宣傳に努め是等謂ふ處の事實は事每に虛構捏造なるが故に或は日本弘報部の反駁や時局に通じたる論士の謬妄を悉く否決せられ今や具體的の事實を擧げて攻擊することなく否攻擊すべき材料無く唯抽象的記事に依りて排日宣傳を試みつゝある樣樣なり現に最近哈爾賓の『ノウォスチジーズニ』紙が浦鹽政變は日本政府が東京より派遣軍に之を指導すべく命令せりなど、恐にも附かざるが如きことを述べ尼市政變に際し日本軍が浦潮より尼市に民黨の派遣を許容し其間に政變を指導したりなど云ふが元來浦潮には其當時約二千の民黨を有し內尼市に赴いたもの僅に百のみ之を以て日本軍が尼市へ民黨を出した留守中に政變を指導なしたなど云ふ事が何を意味するか笑止の至りなり斯の如き噓り口にて日本を排難せんとしても世人は之に信を措くもの無く反つて自己の不信任を發表するに過ぎず。

外交團對支抗議

【北京十一日發電】支那官人が京奉鐵道事務に干涉するは條約違反なりと外交團より嚴重抗議せり

北京教職員南下
孫文氏の勸誘に應じ

【上海十日發電】北京各學校教職員は廣東教育會に返電を送り北方教育界は軍閥の蹂躪する所となり今や全く拾取する能はざるを以て孫文氏の勸誘に應じ南下すべしと陳べたり右に就き一般輿論は孫文氏が教職員の南下を促したるは政治的意味を含むものなるが今や教職員が之に應ぜんとするは危險なる事にして教育と政治との混同は支那を危くするなりと反對し教職員は此危險は軍閥自ら其の禍を作れるにあらずやと反駁しつゝあり

政府と浦鹽派遣軍
陸軍當局の談

過日內地各新聞紙に浦鹽よりの電報として浦鹽派遣軍撤兵延期せりとの事同情報部より發表せりと記載の爲め之れを調査せるに右は第十二師團と第八師團との交代を國際通信が撤兵延期と解釋して各新聞社に打電せる事明瞭となりたり(東京電報)

政府と日英同盟
十二日夕頃末發表

日英同盟問題に關する日英兩國政府の意見は完全に一致を見たるを以て國際聯盟に對して日英同盟は未だ改訂の機會を得ざるを以て之れが改訂を見る迄は國際聯盟と抵觸する部分を本年七月十三日以後之を實行せずとの意味の通告を發する事に確定し十二日の閣議及び外交調查會に於て夫れ〴〵報告せられたる上夕刻迄に發表の筈なりと(東京電報)

臨時樞密院會議
日英同盟條約附議

十一日午後二時宮中東溜間に於て臨時樞密院會議を開催し清浦副議長以下伊東、細川、金子、南部、石黑其他各顧問官以上書記官政府側よりは原首相始め內田外相以下在京各大臣及埴原外務次官田中通商局長臨田法制局長官等出席し清浦副議長開會を宣し左の諮詢案を附議せられたり

▲日英同盟條約に關する件

右に就き原首相內田外相より從來の說明を爲し今後の方針に就き說明する所あり之れに對し各樞密院顧問官より質問あり政府側との應答ありて顧問の是認を得て同三時散會せるが十二日臨時外交調查會に附議したる上發表すべし(東京電報)

小幡公使の歸任

【北京十一日發電】支那側の報道によれば外交部は胡維德氏より左の電報を接受したり小幡公使の歸任近し而して

一、山東鐵道守備撤退後の支那官憲の警備
二、日支經濟同盟及び二十一條の密約廢止

右兩件に關し小幡公使歸任後直に交涉開始せらるべし

勞働顧問

十一日左の通り國際勞働聯合會政府代表顧問發表ありたり(東京電報)

農商務技師　橫井時敬
遞信省技師　矢作榮藏
外務書記官　石井悌藏
內務書記官　竹下邁志
工場監督官補　芝山英藏
農商務技師　杉田多三郎
　　　　　　星合甚之助
　　　　　　松本モト

瑞西國ゼネバに於て開催の第三回勞働總會帝國代表委員の顧問を命ず

航空評議員

十一日の官報を以て公布せられたる航空評議會評議員左の通り任命ありたり(東京電報)

男爵山川健次郎、田中舘愛橘、井上有星、寺尾精一、中村精雄、井上幾太郎、有川鷹一、大河內正敏、秦豐之助(外八名)

國債發行
九月末に決定

大藏省證券金二千萬圓は九月十五日償還期限に付き實行の模樣なるが現下金融緩慢の際更に其の度を加ふる恐れあるを以て政府は遊資吸集の策として同月末に國債を發行する事に內定したり(東京電報)

宣傳の巧みな齊多政府
極力日本を中傷する
參謀本部附　古城胤秀少佐談

浦鹽派遣軍司令部附より今回參謀本部附に榮轉し赴任の途十日平壤を通過せる元朝鮮軍副官古城胤秀少佐は列車中往訪の記者に對し西伯利の近狀に就左の通語れり(平壤特電)

露西亞は何もかも總てが宣傳で立通してゐる、恐らく露西亞人程宣傳に巧な人種はあるまい齊多政府はダルター通信で盛に日本軍や日本を誹謗中傷し英文電報通信を支那は勿論歐米迄打電して居る。中にも例の大井將軍の秘密命令とかは如何にも事實であるかの樣に巧に捏造されて居る。その巧妙な手段には驚くの外はない

全く德義も 何もあつたものでない、其惡辣な手段は到底日本人には窺知し得ぬ處である。日本人は戰爭には强いが宣傳には正直過ぐると或露人が批評したと聞いたが其の通りだ然し噓八百の捏造宣傳は一時成功しても何れ假面の皮が曝露するから最後の勝利は誠意にある、ダルター通信と云へば又例の捏造かと標語に代用されてゐる、丁度昔の上海電報と云つた格さ、例のセミヨノフ問題も盛に宣傳に利用されてゐる。セミヨノフが今でも

日本軍から 後押されて居るが如く外國人は色眼鏡で見てゐるらしいが、是とても宣傳功を奏し誤られたのであるセミヨノフの浦鹽上陸は傍にゐる日本軍が穢々評判を立てられる迷惑至極だから思ひ止まるやうにと日本軍司令官は度々注意した位である、セミヨノフ側は日本軍と諒解あるが如く吹聽して多數政府を脅威する目的で密かに浦鹽に上陸し目的地に達してから、巧に宣傳した

又齊多側で はこの機逸すべからずと日本軍がセミヨノフを支援し如何にも領土的野心あるか如く列國に宣傳した其の目的は日本軍の撤兵を餘儀なくせしむる爲めである事は云ふ迄もあるまい、日本軍が撤兵する事は從來の日本政府の宣言にも明示せられてある既定事項で、唯其時期丈けの問題だ、其時期は中央政府が決定する問題で、唯派遣軍は其命令通りに動くのみ事である、軍閥が政變を利用し、駐兵の實を得んとしてゐる等の中傷を試みる者もあるが、是も

日本軍撤退 を速かにせんとする齊多側の宣傳的脅威であらう。コゼニコフ事件も矢張り宣傳に依つて誤解されてゐる。コゼニコフの沿海州入りを日本側が拒絕したとは眞赤な噓でコゼニコフは武裝兵を連れ日本軍の列車で其保護下に沿海州入りを申込んだので日本側は沿海州入りは御隨意だが列車のお世話迄でもあるまいと返答したのが事實なのだ。ハバロフスクの特務機關撤去も

事實相違で 樋口大尉が用務の爲め浦鹽へ歸來したのを誤傳したのである。樋口大尉は七月一日哈府に到着した筈だし三毛少佐も滿洲里に滯留であつたが今頃は齊多に著いたであらう、日本軍は極東議會內の安寧秩序が速かに確立し撤兵期の早く實現せん事を希つてゐるは度々の宣言で明かである

第十九師團長辭表提出

第十九師團長高橋中將は後進の途を開くため今回辭表を提出せり(東京電報)

本鄕大將敍位

十一日陸軍大將本鄕房太郎以下八百五十四名に對し左の如く定時敍位の御沙汰あり(東京電報)

豫備陸軍大將正三位勳一等功三級　本鄕房太郎

敍從二位(特旨)
休職檢事從三位勳二等　河村善益

敍正三位(以下略)

地方政調委員
來月末發表

內閣に設置すべき地方教育行政調查會は目下其委員の詮衡中なるが實業家を加ふべきか否かにつき未だ決定を見ざる點あり從つて全部の詮衡を了へ之が發表を見るは多分來週末頃なるべしと云ふ(東京電報)

內務省豫算

內務省所管十一年度豫算は十一日決定し歲出十二億三千五百萬圓なり(東京電報)

總務長官更迭
賀來氏新任

十一日左の如く任命ありたり(東京電報)

任臺灣總督府總務長官
臺灣總督府專賣局長　賀來佐賀太郎

依願免官
臺灣總督府總務長官
法學博士　下村宏

鍋島侯襲爵

故鍋島直大侯の家督を嗣子鍋島直映襲爵仰せ付けられたり直映同時に貴族院令に依り貴族院議員に就職せり(東京電報)

張間參事官
歸來談

總督府參事官張間源四郎氏は去る四月以來上京中の所十二日朝關釜聯絡船高麗丸にて上陸直ちに十時に歸任の途に着けるが車中往訪の記者に語つて曰く

今回東上の要件は十年度豫算に計上協贊を經たる事項に基づき各官署の定員を增加する爲之が官制改正を行ふべき原案を携へ拓殖局並に法制局と打合の要務を帶びたるものなるが總て總督府當初の豫算面に計上されたる人員通り高等官約十五名、判任官約二百名の增員を行ふ事となり是等は近日中勅令を以て公布施行せらるゝ事となるべし高等官は本府及遞信局中央試驗所及看護婦養成所に增員又は新設し判任官も同上の外各道府郡島等に配置のことゝして是等新任者は內地各官廳より

若手優秀 なる者を選拔任命すべく既に各地に交涉を開始し又看護婦養成所は今迄は各道慈惠醫院にて養成しつゝありしも目下の狀況を以ては充分なりと認むる能はず漸次不足を告げつゝあるの有樣なるを以て新に京城、咸興、平壤、大邱の四ヶ所に看護婦養成所を設置し看護婦を養成し所長には高等官を以て充つる事とすべく計畫中にして是等に就きても近く官制公布せらるゝ事となるべし云々

國境在勤優遇

(釜山特電)

地方費待遇職員にして朝鮮國境地方在勤者に對しては朝鮮總督の定むる處に依り當分の內月額三十圓以內の臨時手當を支給する事となり今回勅令を以て公布せられたり

內鮮人の結婚
昨年末調查

大正十年の調查に係る昨年末現在內鮮人の結婚數は總計八十五組に於て內地人にして朝鮮婦人を娶りたる者三十一、朝鮮人にして內地人を娶りたる者五十、朝鮮人にして內地人の家に入婿したる者四、之を職業別に見る時は農業二十、商業及び交通業三十六、公務及自由業十六、其他の有業者十六、無職業及職業を申告せざる者三にして之を年別に見るに大正五年百四十九組、同六年百二十一、同七年百十、同八年六十八なり

鮮銀擔保別

鮮銀行の六月末日現在發行擔保別は左の如し

不動產	二六	四、五二八
有價證券	一五	一、二七二
商品	五七	二、九二二
信用	二三四	五、三四七
合計	三三二	一一、四四二

京都知事後任
若林知事に決定

馬淵京都府知事京都市長就任と同時に若林廣島縣知事其の後を襲ひ京都府知事たるに決定せり(東京電報)

下位氏の囑託

【羅馬九日發電】七年間伊國に在りて伊國語を自由に操る日本詩人下位春吉氏は東宮殿下の御訪伊に際し臨時日本大使館囑託となれり

豫算會議
第一日目

既報の如く總督府豫算會議第一日は今十二日午前十時より開會水野政務總監を始め各局長參事官出席の上愛に財務局より各局に配布せる查定案の內容に就き河內山理財局長の說明ありて會議第一日を終り正午散會す

九年度米實收額
總督府の調查

昨年米作實收高に就き總督府調查に依れば昨年は水稻作は挿秧期に於て旱天連續したる爲め一般に挿秧遲延したるも其の後潤澤なる降雨ありて作付著しく增加したると一面生育期に於ける天候比較的順調なりしこに依り相當增收を豫想されたるも各地に風水害ありたると南鮮地方に於ける浮塵子の被害稍大なりしと且九月下旬氣溫低かりしこに依り其の實收高は第二回豫想高に比し稍々減少せり陸稻に至りては生育の初期に於て多少旱害を被りたる所あるも爾後の天候順調なりしを以て相當の作柄を得たり今米實收高を調查するに水陸稻を合せ一千四百八十八萬二千三百五十二石にして之を旱害甚だしかりし前年の收穫高に比すれば二百十七萬四千百四十四石卽ち一割七分一厘の增收なるも尙之を豐作なりし大正七年の收穫高に比すれば四十一萬一千七百五十七石卽ち二分七厘の減收なり其の種類別作付段別及收穫高の前年との比較次の如し

種別	大正九年	同八年
水稻(作付反)	[illegible]町	[illegible]町
水稻(收穫高)	[illegible]石	[illegible]石
陸稻(作付反)	[illegible]町	[illegible]町
陸稻(收穫高)	[illegible]石	[illegible]石

之を累計比較にて示せば

大正五年一三、九三三、〇〇九石同六年一三、六八七、八九五同七年一五、二九四、一〇九同八年一二、七〇八、二〇八同九年一四、八八二、三五二

特別手當支給
十三日公布

總督府道警部補にして通譯を兼掌する者に對する特別手當支給に關する件左の通り定められ十三日官報訓令を以て公布せらるべし

總督府道警部補にして朝鮮語又は外國語の通譯を兼掌する者には左表に依り特別手當を支給することを得但し大正十年勅令第卅四號に依り朝鮮語の獎勵手當を受くる者は此の限りに在らず

▲一級五十圓▲二級三十五圓▲三級二十五圓▲四級十五圓▲五級十圓▲六級八圓▲七級六圓▲八級五圓▲九級四圓▲十級三圓

特別月手當支給の方法は月俸支給の例に依る

高女敷地決定
貞洞に

新設京城高等女學校敷地は豫て第一候補地たる櫻井町土地の買收商議不成立に終り第二候補地たる貞洞李王職所有土地買收交涉中なるが略圓滿なる解決を告げたるを以て近く工事入札を行ふに至るべしと同所は大平通り基督教青年會裏手に當り此種學校敷地としては絕好の土地なりと言ふ

日支親善要諦
南滿醫學堂教授　久野博士談

滿鐵より南洋に出張を命ぜられたる南滿醫學堂教授久野寧博士は十日夜安東通過東上したるが安東より平壤迄の列車中に於て左の通り語れり

今回南洋に出張を命ぜられたる用向は南洋に於ける學會に出席する爲めであるが此の機を利用して專攻の生理學をも研究したいと思つてゐる、九月中旬に今回北京に創設されたロックフエラー氏の大學が開校式を擧げるので夫れに列席したいから夫れ迄には歸り度い積りである、米國が支那に於ける活動は

最近洵に 素晴しい勢ひであらゆる方面に手を延ばしてゐる北京ロックフエラー醫科大學の開校式には米國から遙々[illegible]クフエラー氏が自ら出馬する位であるが日本の政治家は口を開けば必ず日支親善を說くが口先ばかりで其の實を擧けやうとするにはロックフエラー氏の如く北京に醫科大學を設立して支那人の爲め[illegible]してやらなければならぬ、同文同種とは云ひながら支那人の日本人に對する態度は萬事冷淡的で一般に

親米氣分 が濃厚である是は米國人が率つて支那人に恩惠的の事業を起すからだ、日本の學者仲間にも北京大學の設立の議を唱導してゐるものもあるが聲計り大きくて實現されない日本人たるものは總ての方面に對し米國人に敗ぬやう支那で活動して貰ひたいものである南滿醫學堂も近く單科大學になるであらうし、支那人の學生も漸次多數入學希望者が增加して來たから是等の學生が學校を出て日本の進步せる醫術を宣傳するやうにならば、著しく効果が上るだらうと思ふ云々

辭令

總督府專賣局技師　木村豐之介
　陞敍高等官三等
京城專修學校長　吾孫子勝
總督府道慈惠醫院醫官(光州)　氏家[illegible]
　陞敍高等官二等
總督府警察官講習所教授兼道警部　[illegible]恭允
任總督府郡守(八等)黃海道殷栗郡在勤を命ず
陸軍一等獸醫　常松[illegible]
　　　　　　　本谷愛次郎
朝鮮畜業技師に任す
任總督府道技師(七等)慶尙北道在勤を命ず
同　總督府道技手　柴松泰
高等官七等を以て待遇せらる

市內勞銀の消長(二)
概して低下の氣味

叙上の昂騰せるものに反し概して低下の傾向を示しつゝあるものは

(一)煉瓦造工……で日給朝鮮人九十錢支那人一圓內外を往來し之を從來に比せば一二割下落を來してゐる、そは主として人員供給過剩の關係で

(二)鑛物工……も一二割の低下を示し內地人二圓鮮人一圓四十錢臺に止まつてゐる鑛物工賃の低落は斯業界不況の結果であつて次に一般財界の不況に影響し一割內外の低下を見たものは

(三)金銀細工職工、染物工、洋服工などで右の日給を列擧する

	內地人	鮮人	支那人
金銀細工	一、五〇	一、〇〇	…
染物	一、二〇	〇、七五	…
洋服	二、三〇	二、三〇	…

で此の他は從前と大した差違なきも平均一割近くの低下は免れてゐない卽ち六月現在の賃銀表を示すと

	內地人	鮮人	支那人
ペンキ塗	四、〇〇	二、八〇	二、八〇
疊刺	三、〇〇	…	…
表具師	四、〇〇	三、〇〇	…
提灯職	二、〇〇	一、二五	…
桶工	三、二五	…	…
車製造職	三、〇〇	二、〇〇	…
鍛冶工	三、〇〇	二、〇〇	…
洗濯	二、二〇	二、〇〇	一、八五
和服裁縫	二、四〇	…	…
鮮服裁縫	…	一、三〇	…
紡織	二、四〇	二、四〇	…
活版植字	二、五〇	一、四〇	…
理髮職	一、八〇	一、二〇	…
醬油釀造	四〇、〇〇	三〇、〇〇(月給)	…
煙草工	一、六〇	〇、八〇	…
植木職	二、五〇	二、〇〇	…
荷人足	三、〇〇	一、八〇	…
平人足	一、八〇	一、〇〇	…
土方	二、〇〇	一、四〇	…
人力車夫	四、〇〇	四、〇〇	…
擔軍	…	一、〇〇	…
漁夫	二、〇〇	一、三〇	…
仲士	二、〇〇	一、五〇	一、五〇
下男	一〇、〇〇	七、〇〇	月給
下女	一五、〇〇	八、〇〇	但賄付

次に農作人の勞銀を擧ぐると左の如くである(完)

		內地人	鮮人	支那人
年給	男	三〇〇圓	一五〇圓	一〇〇圓
年給	女	一八〇圓	一二〇圓	…
月給	男	三〇圓	二〇圓	…
月給	女	…	…	…
日給	男	一、三〇	〇、八〇	〇、六五
日給	女	〇、七〇	〇、四五	…

社會事業研究會
藥價値下決議

朝鮮社會事業研究會例會は豫報の如く十一日午後七時半より市內南山町日本赤十字社朝鮮本部に於て開催、[illegible]精神病者と社會事業に就ての講演あり次いで衛生思想の普及方法並に京城府に於る衛生狀況に關する經過に付き同會幹部より說明あり終つて一般社會事業に關する意見の交換ありたるが現下の

緊急問題 として一般醫院の入院料竝に藥價値下問題に就て論及するものあり一同は現下の入院料及藥價は之を一般の物價其他に比し不當なる料金を貪れるの觀あるは吾人の最も遺憾とする所に付き當然値下を實行せしむべく努力する旨の決議を爲し茲に意見を認め市內病醫院其他之れに關係ある當路者に對し値下實施を要望する旨の

決議文を 送達する事に決し午後十時半散會せり因に當夜の來會者は總督府矢島、三浦、深川京畿道屬、越川同衛生主任大村理事官、民間側より田中其他約三十名を算したり

六博士歡迎懇話會

中央經濟會の主催の下に朝鮮を視察中なる六博士の歡迎懇話會を左記の日割にて開く事に決定したるが出席希望者は各組當日正午迄に市內大和町一丁目中央經濟會事務所又は朝鮮ホテルへ申込まるべし

△A組　七月十三日午後四時(田島、堀江博士)
△B組　七月十七日午後四時(小川、上田博士)
△C組　七月十九日午後四時(河津、平沼博士)
會費　一組一圓(當日御持參の事)

赤池局長歸任

南鮮地方視察中なりし赤池警務局長は十二日朝歸任せり

柳瀨氏來城

總務[illegible]柳瀨軍之佐氏は十二日午後七時五十分南大門著列車にて來城せり

人事消息

▲佐々木太郎氏(慶南知事)[illegible]晉州間、道路不通の爲め豫定を變更して大池旅館に滯在
▲間野慶南警務部長　同上(釜山特電)
▲張間源四郎氏(總督府參事官)十二日朝上陸十時にて北
▲柳瀨軍之佐氏(前岩手縣[illegible]士)同上(釜山特電)
▲藤川慶北道知事　十一日夜入城朝鮮ホテルへ
▲堀江博士　十一日夜入城朝鮮ホテルへ
▲太田[illegible]治氏(殖銀會社重役)[illegible]
▲田島博士　十二日朝入城朝鮮ホテルへ
▲磯林少將　十二日朝退城鎭南浦へ
▲佐々木正太氏(慶南內務部長)十二日朝入城浦尾へ
▲朝倉外茂鐵氏(辯護士)[illegible]にて大邱へ出張中の處十一日夜[illegible]
▲吉井正一氏(法學士)司法官試補を任せられ京城地方法院民事部[illegible]
▲平松少佐(軍參謀)歸省中の處[illegible]
▲古城少佐(參謀本部附)[illegible]東上途次十二日朝入城十四日朝[illegible]

運絡船乘客

○十日入港延著十一日午前四時傳愛丸上陸客一等(二名)山本龜次郎、松永武吉二等(二五名)三等(二三七名)十日夜(釜山)
○十一日朝入港新羅丸上陸客[illegible]

山口銀行進出

天氣豫報

[illegible]ありて釜山及び龍岩浦は其の三十粍乃至五十粍に達して今回[illegible]雨量大なるが其他概ね晴天に[illegible]

【釜山】六月中の[illegible]其他の綿布類に於て二十五萬餘界不況の印象益々深刻濃厚となり[illegible]減じ其他一般の貿易額も悉るもの、如く是れを當港輸移出入[illegible]減少の數字を示せり從つて物入貿易額に就て見るに前月に比し貨物集散の状況は著しく閑散なりし米は月始め十萬餘叺なりしもの月末に六萬叺に激減せり爲に米價は内地期米の好勢と相俟つて漸次强調を呈し前月末に比季需要期に於ける高見越一般强氣配にありて綿絲一梱付き四十圓方の强進を見たり其他雜貨類牛皮等は大體保合の商情なるが經過せり商況上述の如くなるを以て金融の情態愈閑散の一路を辿り之を當地組合銀行の預金貸出の經過に徴するも[illegible]月末預金[illegible]三三一圓 月末貸出 一七、七三九、七一七圓 上記の如く預金增加貸出減小の傾向を示し輸出荷爲替の如きは状況は目下何等反撥の好資料存ぜざるを以て落潮分は依然として現状の儘無味閑散の状勢を持續するを見るべき可[illegible]輸移入三百九十九萬七千三百二十九圓合計八百十五萬五千七百九十七圓を算せり輸移出品中重牛皮十三萬六千九百七十一圓▲海草五萬九千二百二十圓▲海藻二萬八千七百九十圓▲肥料四萬一千七百二十二圓▲其他の雜品二十萬九千六百五十六圓等にして輸移入品[illegible]四萬六千圓▲木綿三萬四千圓▲支那[illegible]十九萬七千圓▲洋紙九萬八十圓▲煙草十二萬六千圓▲木材及板六萬四千圓▲小包八萬七千圓▲其他の雜品百九萬三千圓等なり[illegible]入二萬三千三百二十七圓輸收入四百九十三圓前年同期に比し客車收入二千七百十圓を減じ貨車收入一千九百二十二圓を增加せ[illegible]三噸到着六十四噸を算せり

忙しい電話交換事務 (仁川郵便局)

釜山港貨客運輸
到着不勢、發送旺盛
釜山棧橋事務所調査

【釜山】六月中釜山港に於ける貨物輸送成績を前年同月に比すれば發送噸數六割八分移入八割六分四厘を何れも增し到着噸數は引續き不勢にて二割五分一厘を減せり

發送貨物
發送貨物は海産品製品の旺盛を極め自然增加し

米 は米法施行後の內地在來の手薄を思惑し前五月中に頗る積出量を增し四九九四噸を算したるも今法施行の本月に入りては買揚成績は甚だ面白からざる定期市場に於ける鮮米の格下げ風聞を傳へられ遽に移出稀薄を示したる爲か前年より增せる今盛況を減殺された傾きあり

大豆 は海運賃の格外なる低下に制せられ累月減じ前月三四八噸の半減以下聲價を來せり

鹽干魚 は近年稀に見る豐漁にて價額の好況に隨伴し、從て旺盛を極め且又本品は今後生産最も盛況を告ぐべき季節を控へ來月以降の移出量は益し張日に傾す

魚肥料 は抱藏米の消化難よりする一般農家の資金枯渇は仕込み手控へせる絶對の需要期は月前に迫り勢々購買方を誘致し本月には頗る盛況を極め又本品も前者の如く生産格の盛時は寧ろ來月以降ならん

海藻 は採取不作の豫想の下に品薄を思惑せしが價額頗に騰貴したる爲め荷足頗る急速を加へ例年より移出增加せり

到着貨物
到着貨物は頗る振はず累月重要品は少量ながらも運賃安なる點に依る結果か漸減一方なり前月より變動なきは生果野菜砂糖のみ其他不振なり

旅客状況
本月は前年同月に比し乘車人員七百四十五人降車人員千三百二十七人收入に於て八分四厘弱減少せり這は財界不況に伴ふ自然の減退と認む手荷物は旅客に伴ひ昨年同期に比し一割三分減收入に於て四割二分減少せり小荷物は同月も前月に引續き鹽乾魚の出荷を見荷月末に至り京阪地方に干魚の出荷旺盛なりし結果昨年同期に比し約九割一分弱の增收を見たり

平壤と製糖事業
精製年額は二十五萬噸
鮮內だけでは捌き兼ぬる
結氷の關係で

【平壤】日本製糖會社平壤支店に於ける本年の甜菜は發育が極めて順調で今後大した災害を蒙らざる限りは優に五萬噸を收穫し得る見込である假に正味一割二歩止まりと見て六千噸となる勘定だ甜菜の收穫期は遲いほど糖分のパーセントが殖ゐる然し大概十月中旬頃から收穫し同時に製糖を始むる全部の收穫を終るのは十一月下旬であらう甜菜製糖完了後約七ヶ月間は粗糖の精製に從事するが幾に外國へ原糖を註文してゐるのが本月中に到着する筈だから八月匆々事業に着手する計畫である甜菜の栽培は昨年までは試驗時代であつて殆ど收益は見られなかつたが本年からは

粗糖の精製をやるので多少經費の節約が出來ると思ふ先づ當分は缺損しない程度に行けば結構である同所に於ける砂糖の精製能力は一箇年廿五萬噸である即ち朝鮮內の砂糖の需用額は同所で以て製造することが出來る大勢からいへば同所の製造品全部は朝鮮內で賣捌くことは困難の譯であるが多く

滿洲方面にも

販路を需め得る、見込である製造費や運賃等の點からいつても確かに奉天の製糖會社と競走が出來ると日糖當事者はいつてゐる

緬羊に牛疫
獸醫界の研究問題

新義州に於て檢疫中の緬羊三百四十餘頭中に牛疫の發生を見たることは既記の通りであるが吾が國に於て緬羊の牛疫に罹つたるは本年橫濱で發見したのが始めで今回のが二回目の發見に係るものだといふので獸醫界に於ては多大の興味を以て研究しつ、ある元來歐洲諸國に於ける獸醫學者の所說並に實驗に徴すれば緬羊に於る牛疫の病勢は極めて鈍狀で從つて其の傳染力も遲緩であるが一度之が牛族に傳染するとすれば其の病狀頗る猛烈となるといふ依て今回の如きも或は殘餘の健康緬羊全部を撲殺するの止むなきに至るかも知れないので更に警務局より七日名倉技師出張し來り目下凝議中（新義州）

慶北挿秧終る

【大邱】慶北道內に於ける水稻は一毛作は勿論二毛作田に至る迄全部挿秧を了したるが降雨の頻繁なる本年に於ては從つて灌水の潤澤にして耕地面積以外大體即ち道內一千八百餘町步の外大水地其他に移植し得るを以て優に千百町步の增加を示すべく之等は全部一兩日中に挿秧を終了すべしと

夜盜虫發生す
極力驅除に努む

【平壤】平安南道价川中和平原江西各郡內に頻に夜盜蟲發生し其被害の程度少からざる由にて目下極力驅除に努め居れりと

全州出水被害

【全州】全州附近にては四日より六日まで降り續きて全州川の增水を見たるが昨年の大洪水にて橋梁墜落し假橋を架け居たるも先般の降雨にて之亦流失したるを以て一時渡涉杜絶し東山參禮間を流る、萬頃江川口の增水九尺に及び、爲に全裡街道兩側水田數千町步に亘り浸水し一面海と化しはるも稻作には未だ被害はなかるべしと

小學落成式

【江陵】既報の如く江陵小學校落成式は三日新校舍に於いて擧行祝宴は同校堂に於て祝賀運動會は同校庭にて行はれ次いで擊劍、素人角力、插花の陳列、俳句等の催しあり當日式に列せる者內鮮人合はせて四百餘名の外覽者亦夥しく頗る盛況を呈したり

有益な企
臨海學校設置
釜山の海雲臺に

【釜山】小學兒童の與へられたる避暑休暇を無爲に遊び暮らすの悪弊あるは單に兒童教化の上に於て甚だ面白からず遺憾の次第なりと釜山第七尋常小學校にては此期間を利用し隨意的に父兄側と協議を凝らし比較的閑散なる避暑地海雲臺の海濱を卜し臨海學校を開設して短期間ではあると云へ有効に之を利用して體育教化の上に家庭と相通じ實際的に效果あらしむ可く目下設立の旨を宣傳中であるが兎に角朝鮮學界に於ける新しき試みの一つである

郵便局の參觀
仁川婦人見學團案內記 (一)
實生活に關係の深い電話交換と電報送受
其他目の廻る忙しさ

【仁川】七月十日午前九時打揚る煙花を合圖に數百の我婦人見學團が集合するのは仁川郵便局であります、郵便局は婦人の日常生活に

最も密接な

關係を持つて居る貯金をしてそれが什麼に整理さる、か手紙を出した如何なる順序で先方に屆くかそれ等の事を全然知らずに日常生活をする事は勘くとも現代婦人の恥である電報を打つて什うしてそれが瞬く間に要事を達すか電報の文句が電信線を傳ふて走つて行くこと不思議がつた昔はもう全くの夢でなければなりません、けれ共

大方の婦人は

まだ實際に就いて電報送受の現況を觀た人は尠いでせう仁川の郵便局內で仁川と釜山とを假想して電報を送り途つた文字が釜山の局に受けられて直ぐ先方へ配達さる、實況は特に局長の厚意で相當の設備を整へて閘員に見せて貰ふ事になつて居ります、更に每日譯もなく使つて居る電話が郵便局で如何にして取扱はれて居るか

鈴を鳴らして

モシ〱と云へば器械が獨りで物言ふ位に心得て居てはならない一番から一千何番迄十臺の交換臺と三臺の市外電話と一列に並んで十五六名の交換姬達が寸分の手の休まりもなく交換を續けて居る實況を見たら成程と初めて驚嘆せらる、處が多いでせう之等の實際に就いて嘛に落る樣に充分に說明をきいて電話室を覗き階下に降つて茲に

郵便物の差立

集配の順序を見る一回何百通と數ふる郵便の消印が如何に敏速に行はる、か金釘流や潦渡しい女文字など色樣々の表書を目にも止まらぬ速かに夫々區分さる、實際は唯驚嘆の聲に充たさる、許りでせう

仁川で發明された蒸氣喞筒の索引機
山賀氏の功績
仁川消防主任

【仁川】仁川常備消防に備への蒸汽喞筒は重量一噸半を有して從來之を人力に依つて利用され十數名の消防手が其の運搬に全力を注ぐと云ふ有樣で殆ど持て餘しの狀態であり

防備機關

の完備と共に索引馬匹の購入を必要とするなど相當民間の意見もあつたが何しも彼も豫算の關係で其運びに至らずに之を遺憾とされてゐたが消防主任山賀部長は昨秋來其の索引方法に就き自動車利用の考案を廻らし苦心研究の結果漸く其の索引器を獨創九日之れが試運轉を行つた、該索引器は水管、自動車に連絡作用を爲すもので一時半のロットを以て自動車と蒸氣喞筒とを接續し汽車の導輪廻轉の角度より割出して之れをスピンドに合したものであるが元來水管貨物自動車は一任の牽引力を有してゐるのに對して

蒸汽喞筒

重量一噸半と云ふので頗る困難であるべき筈だが其の成績は極めて優良普通の道路通行には運轉士と喞筒機關士二名の乘込みて充分に其の目的を遂する事が出來更に急坂の試運轉をして穴門通路坂を實行した結果又非常に好成績を納め之を以て充分に其の目的を遂し得る事が證明された

從來不便

極まりないとされてゐた蒸汽喞筒が頗る簡便に使用さる、事となり同氏の研究考案には多大の功績なりとしなければならぬ

夏の元山
涼しい別天地 (五)
本年の海開きには盛んな花火大會擧行

◆海開き と云へば元山の年中行事中の一つで當日はお祭り以上の賑ひを極める、この海開きには每年艦隊運動を行つてゐるが今年は避暑客の眼を慰めるには是れでは興味が薄いと云ふので盛な煙火大會を催す事となつた、煙花と云へば由來元山は緣故が薄い方で今迄元山で煙花を見た事がまア無いと云つてもよい、そこで今年の煙花大會は前例にない盛な事を行つて涼しい夏の夜に一層の興趣を添へようと云ふのだ

◆特に仲町では本年新造した神輿に琴平神社の御神體を安置し灣內の長德島附近の海上に行宮を設け莊嚴な海神祭を催すさうだから小舟に棹して長德島に詣でた上靜かな海上を波のまに〱漂ふて涼を納れるのも一興、一體に夏は灣內に波立つ事が尠いから船に醉ぎ醉れぬ人でも決して危險は無い、上戶黨なら酒に肴を載せて海上の懇親會を催すのも面白いし下戶黨ならば煎餅でも噛つて大に氣焰を吐くのも愉快であらう、本年の海開きは七月廿四日に決定したさうだから其頃の海水浴は一層賑ふ事であらう

◆それから各方面から元山支局へ照會があるから一寸言つて置くが元山の家賃は京城に比して安い方で無いがマア避暑地といふ立場から見れば高いとは云へぬ、先づ疊半三四疊位の長屋で八九圓、六疊四疊半三疊位の家で十五圓以上位の相場であらう、處が前に云つた通り元山は目下家屋拂底であるから家でも借入れて長く滯在しやうと云ふ人は餘程早くから手を廻して搜さぬと中々適當な處が見當らぬ、又家屋借入れを依賴する公設とか私設の取扱所と云ふものも今の處出來て居らぬのだから先づ懇意な人にでも賴んで搜して貰ふ方が便利であらう

城津倶樂部成立

【城津】城津にては今回三百有志の發起の下に元甲山鑛山久原城津出張所の事務所なりし殖産銀行城津支店所有の家屋を無償にて借受城津倶樂部を設置する事となり去る三日盛大なる發會式を行ひたり

闘西軍の下仁
十四A對零で仁川軍敗る
ダレ氣味な試合であつた

【仁川】非常の期待を以て迎へられた闘西學院野球團は十日午後三時八分到着の列車にて下仁多數の出迎へを受けて直に山根町グラウンドに入る是より先き運動場には諸般の設備を整へて此の遠征軍を待ち强豪闘西の戰況を觀るべく押しかけたファンはスタンドに溢れ其數實に五千と注された、軈て午後三時二十分一行悠揚として入場すれば待ち受けた山と築く觀衆は一齊に拍手を以て之を迎へ場內忽ち動搖めき渡る盛し未曾有の盛況である、

午後三時三十分試合開始

林球審、鈴木諸岡壘審で仁川軍先攻デリーの一聲に急霰の如き拍手は場の周圍に起る闘西の守備陣は例に依つて堅實に仁川の一番打者淮江兄の三ゴロ續いて行弟の左翼飛球も空しく擲まれ安藤三振して得る處なく闘西軍一回に二點の得點を舉げて既に敵を吞む此試合に於て最も遺憾とさせられた事は仁川軍の職はざるに敵に吞まれたかの如き萎縮の不振と闘西軍の余りに傲慢な態度の歷然として現れた事であるこれが爲め終始觀衆をして一種の不快な感を禁じ得ざらしめた事は頗る遺憾と思はれた果に角試合經過は所謂アシラヒに依つて三四回と仁川軍得點なく五回に闘西軍一點を入れて六回に更に一擧八點を得七八回に尚三點を舉げて結局十四A對零で試合を終つた

之を要するに觀衆五千を算し稀なる盛況を見たが闘西軍の堅實なる陣容と其の鮮かな戰闘振を見るべく多大の希望を繫がれた一事は遂に不眞面目によつて物足らぬ感を殘した、因に一行は渡邊驛長の案內で築港を觀察し午後七時から中華樓に於ける有志の歡迎會に臨み午後十時仁川驛發列車で歸京した

昨年中の犯罪
澁谷檢事語る

【大田】公州地方法院大田支廳管內に於ける犯罪事件に就き澁谷檢事は曰く『昨年の犯罪事件數は約九百二十件なりしがこは職務管掌の爲め出張勝なりし爲め從つて其の取扱數も少かりしが本年は千件以上に達するならんと思惟す、而して其の犯罪の最も多きは竊盜、詐欺、橫領、姦通、傷害等なるが內公判に廻付するものは約二百五六十件巡查等の說諭より不起訴となしたる者百五六十件起訴猶豫又は傷害姦通等の和解に依るもの五百件ならんが近來鮮人の詐欺手段は內地人の此種犯行に比し遙かに巧妙を極むと雖も一般に對する風習が漸次、改善の域に達しつ、ある現象なるは喜ぶべき事なり云々

滿鐵新社長一行
釜山の歡迎準備

【釜山】早川滿鐵新社長は夫人及松岡理事等一行十名と共に來る十九日朝釜山著直に東萊温泉に一泊し二十日朝列車にて任地に向ふ筈である此期を利用し釜山有力者斷の發起にて官民及實業家等を網羅せる大歡迎會を催し將來の希望を述ぶると同時に新社長としての意見を聽取し將來に資せん計畫であるが詳細は未だ決定しては居らぬ

赤池局長懇談宴

【釜山】既報の如く南鮮巡視の途馬山を經て來釜せる赤池警務局長は十一日午後七時より南濱芳千閣に香椎商議會頭、大池道議員其他佐々木知事、馬野警察部長及本田釜山府尹、加々尾釜山署長等を陪賓として一席の懇親宴を張れり因に氏は十日蔚山を經て慶州に向ふ筈なりしも豪雨にて途中道路破損の箇所少からず自動車の運行不可能となりたる爲め豫定を變更し十一日夜行にて歸城（釜山）

◎國士舘生徒滿鮮旅行 國士舘生徒第一期生十一名は舘主元東亞同文書院教頭森鐵氏引率の下に約二ヶ月間の豫定を以て南北滿洲の觀察旅行の途に就き十日仁川に來り一泊十一日京城見學奉天へ直行蒙古方面より支那本土に出で上海を經て歸東の筈

銀行會社

木浦各銀行預金と貸出

木浦本年上半期の財況は既報の如くなるが今三銀行（鮮銀殖銀十八）に於ける半期間の預金及貸出を聞くに左の如し（單位千圓）

月別	預金	貸出
一月	三、三七三	五、九〇四
二月	二、三三一	五、三七六
三月	二、三四八	五、四〇八
四月	二、二六三	五、二九〇
五月	二、一五五	四、九八八
六月	二、二九一	四、五七二
合計	一三、六五一	三一、五三八

旭魚市場認可

木浦水産會社にて認可申請中の木浦水産會社附屬魚市場を新設の旭魚市場に讓渡の件は去る六日前水産會社の魚市場廢止認可と同時に株式會社旭魚市場設置並に營業を許可すといふ形式の下に認可せられたんが道當局は同市場改善の爲め數項の改善條件を附したり

滿工準備進捗

南滿洲工業會社がコンスターチ以外に砂糖製造をなすべく計畫を改めると共に創立委員大塚爾雄氏東奉各方面に活動中なりしが最近開原にては吉田程治氏發企人として村田保之、佐竹令信、原田道之介、岡村茂、松尾直治の五氏贊成し大連にては岡田徹平、金萬計吾の兩氏又加入して株式も略々豫定數に達したる由因に同社創立事務所は愈々奉天浪速通二十一番地に設置すべく決定せりと（奉天）

滿蒙毛織

滿蒙毛織會社は一部工場は既に昨年來操業を開始しつ、あるが其の製品を市場に上したる一部分は本年十月頃迄に諸機械全部の据付を終り操業に就く豫定なりしが諸種の關係上竣工せざるべく從つて操業を見るは明年一月の頃となるべしと而して同社製品は變に値下斷行したるが更に今回第二回の値下斷行の旨發表したり（奉天）

地方集會

◎永野稅關長招宴 新任仁川稅關長永野清氏は來る十四日午後七時八時頃に官民の主なる者數十名を招き披露の宴を催すべし（仁川）

◎大日本麥酒招宴 大日本麥酒株式會社にては十一日二日目東京大相撲興業當日李垠の有志並に得意先新聞記者を招待酒肴の饗應せり（平壤）

地方人事

▲木下醫學博士 九州南下來釜せる木下醫學博士は當地講演を了へ東萊温泉に一泊旅疲を醫し十一日夜發列車にて歸阪（釜山）

▲北條時敬氏（貴族院議員）十一日午後七時四十五分著直ちに連絡船新羅丸にて內地へ（釜山）

▲安州一氏（眞宗大谷大學教授）ハ學生廿二名を率ゐ九日入港の吉林丸にて來港十五日の豫定にて滿洲沿岸見學の途中由渤都の筈（大連）

胃腸藥タラコン

此タラコンは中世紀に於て神經衰弱の妙藥、延命長壽の靈藥として珍重せられたのですが村井弦齋先生は更に之れが胃腸に藥效あることを發見せられ[illegible]

本舖 東京市小石川區下富坂町廿番地 無量壽藥園（振替東京二九五六番 電話小石川二〇〇三番）

責任保證 セル袴 四季兼用 參圓五拾錢均一
◎御注文は御一人樣に付二具以上は御斷り申上候 ◎袴は社交界入格を保つ上に於て何人も必要缺くべからざるものなるも御承知の如く弊店は袴專門部を設け五百限の爲めに特に從來の希望に應じ身長年令を記しハガキにて御申込次第代金引換送料當方負擔にて御送付致し萬一御氣に召さぬ節は返金を致すべく候
東京市日本橋區水天宮橫通り 沼崎清之助商店 電話浪花三七七 振替東京四一二八〇

李王職御用 鐵道病院御用 模範 全乳 東亞牧場 場主獸醫肥塚正太（電話五二番）

腸胃に申分なき くだりどめ 清腸
●腸加答兒 ●痢病 ●霍亂 ●裏急後重 ●寢冷 ●水傷 其他諸病より起る一切の下痢に用ひて大效あり
本舖 高橋盛大堂藥局 大阪、東京、上海

營業種目
カーン式鐵筋コンクリート用材料各種
防水、防濕防銹其他塗料各種
鋼製窓枠及戸
天窓用材料
其他歐米建築材料機械及工具各種
目下工事中ノ朝鮮ニ於ケル「カーン」式鐵筋コンクリート構造物 朝鮮總督府新廳舍 朝鮮殖産銀行本店 其他五工事 既成構造物五百有餘
日本トラスコン鋼材株式會社出張所 京城府南大門通三丁目二七六番地 電話一七四三、一六〇三番
●カーン式鐵筋コンクリート設計無償御需ニ應ス

毛深き方は
●人の毛なれば五分間で取る藥 餘分の毛が取れ美しき肌となる
除れば五分間で剃刀でそつたより美しく顏も手足も毛が無くなる除ればいやらしい濃い毛でも次第に見へて薄くなる最新發見毛生止藥をハガキで申込次第通知す
東京淀橋柏木八四 池田はな子

最新特許 八千代ゴムゲートル
◎生活改善の使命を全ふせる
今や其の需要白熱的高潮に達す
本品は在來品と異なり簡潔にして使用簡便且つ體裁優美高尚なるに短靴の上に履く時は外觀全く長靴の如く然も長靴に比し價は十分の一耐久力は數倍其の上輕く歩き易く足の運び自由にして疲勞を覺えず特に雨雪天の際使用する時は御召し物の濡れ及び汚れ等の憂なく絶對に[illegible]及び自動車電車汽車汽船の乘務員其他一般脚絆代用として眞に現代に適應せる逸品なり然もサック付なれば不用の際は携行に便なり今回發賣記念として
定價一組 大人用 大（黑色）三圓也 中（同）二圓八十錢 小（同）二圓六十錢 學生用 大（同）二圓五十錢 小（同）二圓
特約店募集
特許八千代ゴムゲートル 製造發賣元 東京市四谷區[illegible] 中杉商店 電話九段二九四五番 振替東京五六六五五番

最新觀相學
研究ノ爲メ上京中ノ龍子先生直傳 從五位勳五等 龍孫酒井二郎太
追テ十五、十六、十七日ノ三日間ハ無料鑑定仕候
京城本町五丁目八十一番地（本町五丁目電車終點ヨリ大和町方面ヘ約二丁右側裏）

（內科）（外科）岩田病院 附屬 沃度注射院（入院隨意）
東京牧野沃度研究所顧問 正五位勳三等功四級 岩田末彦
京城長谷川町 電話二六二〇

最新刊
木宮泰彦 おもしろい日本歴史の話 二、五〇
相木まさな かたばみ更紗 一、〇四五
黑沼勇太郎 修正新教科書 各科教授細目 六六〇
茅原華山 日本國民經 一、九八〇
三輪田[illegible] 神皇紀 七、七〇〇
金子元臣 枕草子評釋上 四、四〇〇
內村鑑三 ルーテル傳講演集 六六〇
富山房編輯部 數學問題集（代數） 五五〇
京城本町一丁目 大阪屋號

次女貴美子病氣の處昨夜死去仕候間此段謹告候也
葬儀は途中葬列を廢し午後五時若草町曹洞宗別院に於て施行仕候
大正十年七月十二日
二宮亮吉

會葬御禮
父 孫淵太四郎
兄 孫淵紋七
親族總代 久保田經義
友人總代 野中喜馬藏 須永勢一郎 今井信二郎

こども新聞

オトギバナシ

兒童小説　ある兄妹【中】

藤川淡水

『又降り出したのう』

和尚さんは德念を淋しさうな目で見ながら、つぶやくやうに言つた。

『お腰でも揉みませうか』

『あ、揉んでおくれ』

和尚さんが横になるさ、德念は和尚さんの腰を揉みはじめた外には泣くやうに五月雨が降つてゐた。

『靜かだのう』

『さうですね』

『妹さんに變りはなかつたかあの子はなか〜好い子ぢや。おさなしくして怜悧な子ぢや。いくつだつたかのう』

『十一になりました』

『うん、もう十一になつたか。學校の成績も好いさいふ話ぢや』

『いつも優等だそうです』

『德右衛門さんは好い子を持つてゐられる。幸福ぢや。ーハテな。誰か來たやうぢやの。死人でもあつたのか、死にさうな人のある話は聞かなかつたが。それとも急病で死んだのか、誰か變死人があつたのかな。御苦勞ぢやが行つて見ておくれ』

德念の耳にもこの時、御免下さいさいふ聲が聞ゑたのであつた。

『誰でせうね?』

德念は身輕に立つて玄關の方へ行つた。

『御免下さい。今晩は』

『はあい。どなたですか。』

『德右衛門さんのお家からまゐりました。』

『わッ』

德念は急いで戸を開けた。提灯を持つてゐる男が外に立つてゐた。

『德念さんか。彦造でございます。』

下男の彦造は雨傘を玄關の柱に立てかけながら、

『お孃樣をお迎へにまゐりました』

『ナニ、久代を?』

德念は顏色を變へた。

『もう大分遅うございますから家を出る時九時が鳴りました。』

『久代はゐないよ。彦造。』

『おいで、はございません?ハテな。德念坊さ一しよにお寺へ行つたさ仰しやつたのだが…』

『もう疾うに歸つた筈だよ。日が暮れ頃お寺の御門前で別れたのだから。』

彦造の顏は俄に曇つた。聲も慄へを帶びてゐた。

『それは變だぞ。お孃樣はまだお家へはお歸りになりませんがね。』

『をかしいね。』

德念はもしや久代の身の上に變事が起つたのではないかさ氣づかひ出した。何處かお友達の家へ寄道して、そのまゝ其處で夕御飯でも戴いて、つい歸りが遅くなつてゐるのなら好いけれど、もしや變事が起つてゐるとすればそれこそさんでもないこさだ。

『ぢやお寺へいらつしやるのではないですね。』

『ゐないよ、御門前で別れたんだから、お寺へは寄らなかつたんだから。』

『それでは外へ、ひよつさしたらお仲よしの高尾のお孃さんさこへでも遊んでゐらつしやるかも知れません。急いで行つて尋ねて見ましやう。』

彦造は雨傘を取つて歸り支度をした德念はもうらつさしてはゐられないほど久代のことが氣になつた。そして彦造を送り出すさ、急いで和尚さんのお居間へ駈けて行つた。

雨は大降りになつて、風も少し吹き出した。雨垂が瀧の水のやうに落ちはじめた。

體育より觀たる女子（六）

醫者の厄介にならぬ人間

木下博士講演速記

もう一つは女が體育の指導者さならねばならぬさ云ふことである。

子 供を育てる大部分の責任は男にあるが男は多く外で働くので其の實行は勿論女が負擔しなければならぬ。近頃育兒のここを八釜しく言ふが子供が生れて最初になすべきことは體育を措いて他にはない。育兒の根本は體育である。併し生れてから子供を良くしやうさいふだけでは多寡が知れて居る

種 へば種の悪い植物を植て立派な花を咲かせ良い實を實らせやうさしても無理である。種が悪ければ幾ら肥料を培つても立派な花は咲かない。好い子供を作るには配偶者の體格から吟味せねば駄目である。不健康な男に對しては女が結婚のボイコットをするが宜い。女がさう云ふ考へにならなければ立派な子供は出來ない。

然 るに今の世の中では婚姻に社會上の地位を條件とする之も必要な標準ではあらうが併し小さな標準である。其の次には皮膚や顏が幾ら綺麗でも一皮剝いで終へば同じ事で、上だけ包んでゐる皮が幾ら綺麗でも内容が腐つて居ては駄目である。

肺 が悪いの心臓が悪いのさ云ふやうな人さ結婚しては立派な家庭、立派な子供を作るこさは出來ぬ。又心もさうである。體育を徹底してやる者ならば心の悪いものはない。體育を十分にやつて肥つて居る人はコセコセして人の悪口なぞは言はないものである。からして體の好い人を配偶者に選定するのを第一條件さしなければならぬ。

婚 約の以前に醫者に立會つて貰つて對手の身體を診て貰ふ必要がある然るに或る文學者はそんなことをするさ結婚に愛がなくなるさ云つて反對するが痩せ痩けた弱い奴には愛がなくなる方がよい。本當に體が強い人間らしい人間の外は愛しないさ決めるがよい

頭 髪を良くして軟文學などを讀んで居る奴を愛するのは愛の程度が低いのである。そんな奴さ結婚しても碌な家庭は出來ない。即ち女がこんな考へ、こんな標準で家庭を造るここになれば確かに良い家庭が出來るのである。

阿片事件豫審終結

貞次郎外八名は背任古賀は賄賂要求卯平賄賂約束

關東州阿片事件は八日豫審終結し十日午後二時旅順法院安岡檢察官より左の如く發表せり（大連特電）

●本籍滋賀縣坂田郡大多喜町三百九十三番地平民 現住所大連市駿河町三十六號地　小島貞次郎　明治四年八月五日生

本籍京都府下京區五條松原三丁目四百五番地平民 現住所東京市牛込區砂土原町一番地大日本國勢會幹事　福井盛　明治二年十月十七日生

本籍佐賀縣佐賀市大字柳町三十一番地 現住所東京牛込區天神町六十六番地 工業士族　蒲原蕃輔　安政四年一月九日生

本籍兵庫縣揖保郡池の町千百二十番屋敷 現住所大連市西公園町ロ區十四號北 無職平民　藤井三郎　明治三年五月十七日生

本籍愛知縣名古屋市東區日蔭町四丁目十二番地 現住所兵庫縣川邊郡川西村鶴の庄九番地 貿易商平民　江崎瑞鳳　明治六年三月十二日生

本籍京都市下京區大和大路通三條下る大黒町百五十七番地 現住所大連市伏見臺第八區二十六號地 無職平民　國枝仁三郎　明治十一年一月十一日生

本籍廣島縣雙三郡三良坂村大字三良坂四百四十番地 現住所大連市信濃町六十六番地 貿易商平民　桑田鑑造　明治元年十一月十六日生

本籍徳島縣稿山市根治屋町三十九番地の一平民官吏　中野有光　慶應元年十月六日生

本籍宮城縣桃生郡廣淵村二百二十七番地平民 現住所東京市牛込區納戸町三十七番地 農　遠藤良吉　安政元年十二月十二日生

本籍佐賀縣佐賀市高木瀨村大字高木百四番地 現住所東京市牛込區辨天町八十八番地 無職士族　古賀廉造　安政五年一月十六日生

本籍熊本縣上益城郡飯野村大字赤井戸二千六百八十八番地 現住所大連市安藝町一號地大連取引所理事平民　森上卯平　明治十二年六月二日生

主文

右貞次郎、盛、蕃輔、瑞鳳、仁三郎、鑑造、有光、良吉、廉造に對する背任被告事件、廉造に對する賄賂要求被告事件卯平に對する賄賂約束被告事件に就き豫審を遂け決定する事左の如し

各被告事件を關東廳地方法院公判に附す

以上の事實は證憑充分にして有光、貞次郎背任の行爲は刑法第二百四十七條第五十五條被告盛、蕃輔、三郎、瑞鳳、仁三郎、鑑造、良吉、廉造の行爲は前記法條の外同第六十五條一項に該當し被告廉造の賄賂に關する行爲は同法第百九十七條、卯平の同行爲は同法第百九十八條に該當する犯罪なりさ思料す仍て刑事訴訟法第百六十七條に則り主文の如く決定す

大正十年七月八日　關東廳地方法院豫審判官　高橋久松

理由書は省略

暴風雨

釜山方面の

六日から降り出した雨は尚霽れず釜山は梅雨の最中である、測候所に就て聞けば

現在黄海支那北海方面に低氣壓が瀰漫し襲ふて來るので其配置から見てもこゝ二、三日は降りつゞくだらうさのこさであるが雨量は昨年の弊當り五石五斗餘りに比し十一日午前のドシャ降り暑中が三石二、三斗で遙かに少量で十日夜來は風さへ加はり時々

雷鳴轟き渡 り北濱から草梁方面にかけては旋風が起り倉庫の家根其他三棟ばかりの家根を根こそぎに捲きあげ藏前運輸部倉庫の番小屋を吹き倒し慘狀を現出したが例年の例から見ても仲々此の位の事では霽れそうもない、何れは橋梁が落ちたり附きものの海嘯が起り難破船や人馬の死體が漂流したりする

龜浦三浪津方面の被害

龜浦三浪津 方面の洛東江畔が一面の大海さなつて、雷の五つ六つも落ちなければ雨季を脱する事は出來まいさ皆々警戒中である（釜山）

紅旗河で支那兵馬賊衝突し二十一名戰死す

本月四日安圖縣紅旗河附近に於て本縣派遣支那兵百二十名さ長江好の率ゆる馬賊さ姿の部下より成る一隊三百名さ衝突し支那將校一名兵士二十名戰死し馬賊の方にも多少死傷者を出せしさの報あるも支那官憲は平穩を裝ふて之れを發表せずして極秘に附し居れり（間島特電）

國境警官慘殺さる

鮮支人の爭鬪を鎭撫せんこ

鴨綠江に於て鮮支人筏夫の爭鬪を見之を取鎭めに赴きたる内地人巡査三名の内一名が行方不明になつたる事は既報の如くなるが右は平北渭原郡西泰面新川洞警察官出張所詰の巡査篠塚某氏にして慘酷なる支那人筏夫の手に懸かり黑棒又は石塊を以て散々毆打せられたる揚句江中に突き落されたるものなりさいふ尙事件の發端は本月四日江界郡高山面美他洞に於て鮮人保管中の漂流木を十數名の支那人が奪ひ取り筏に組して流したるが漂流木の保管に就ては豫て定めある報勞金を支拂ふが當然にて鮮人筏夫は此の報勞金を受くべく支那人筏夫を追ひ行き談判に及びたるが原因なりさ（新義州）

海へー山へー何處へ行くー

渡邊一子さん

高等法院長渡邊暢氏の宅は非常な子福者で皆で十人中でも其の六人が令孃さいふのでお母さんは此の令孃方の後々家庭の人さなる、時のよき學びにと心せられ例年暑中の休暇を利用しては全部のお子樣連れて一ケ月乃至二ヶ月位よく内地の海岸に行つて家川のすべてを令孃方に委ね純然たる簡易生活を營まれたものですが本年も其の期に近づいたのですが今年は夫人の病氣がすつかり快よくないのさ、それに看護の爲に態々東都遊學中の令孃一子さんも歸省されてゐるので現在高女在學中の令孃一人丈け學校からの元山海水浴に參加し其の他の方は、此の夏丈けは例年の型を破つて久し振りに米倉町の官舍で過ごされるさうです、それに歸省されてる一子さんは熱心な國文學の研究家で東京でも有名な斯道の人に就いて研究の步を進めてゐられるが此の夏は非物靜かに江戸時代の文學に讀みふける心算ですさ語られました。

毛程の隙も許さぬ

雄々しい眞摯な交戰の態度

女性の見たる野球觀

關西野球界の覇者、關西學院野球部さ龍山鐵道軍さの爭覇戰…青年がたが若い血潮を躍らせる野球試合を觀る爲に八日の午後五時過ぎ龍山鐵道公園に入つた私は試合場に漲る殺氣さでも云ひたいやうな妙な緊張した雰圍氣を直感しましたナンテ恐ろしい沈默の瞬間でせうか此日の勝は四對二さいふ實に見事な勝負、兩軍ともプレヤの誰もが

毛程の隙も 許さぬ眞摯な交戰的態度は、如何にも男性的の雄大な氣分を遺憾なく表してゐます、尙其の競技の徹底的なるが爲に、個々別々な勝負事に比し總ての意味に於て底訊で勝利の歡喜も敗北の痛苦も大により甚だ痛烈に所謂社會的の感がありました。男子の運動さしてホントに進取的な

男性的な運 動であると思ひました特に走者が本壘を突く場合や刺殺される瞬間など實に涙ぐましい程の眞劍さ女ながらも身内に躍動する或力を感じさへしました當日觀客側には點々たる婦人客も見受けましたが之は一面新しい女さいふ名にあるさ共に又其の一面には多少の

婦人体育思 想の萠しがれつゝある事を意味するものでありますそれに當日之等を通じて私の感を深くせしめましたのは現下の女子體育の問題であります、實に國民體質の善良を期し健全にする時、其の母たる婦人の體質をおいて何が得られましように……

此の意味で 婦人の體質は寧ろ生存競爭裡にある男子よりは一層其の使命の重大な事であつて婦人の體質が健全なる國民を造る根本義であります、此の問題は識者間に於て大いに高唱せられてゐますが、實に之は現下の急務で一般婦人の體質を顧見ても又自己の

現狀に照し ても昨今痛切に體力の不足を感じてゐます事さて婦人が從來の弊を破りて眞に體育に眼醒め所謂婦人こそは體育の指導者さして立つべき事を切により深く感じました

育兒院檢擧

孤兒を使つて強請詐欺す

阪本署にては十日午前四時警官三十名にて下谷入谷町帝國慈善育兒院を襲ひ事務員孤兒百四十七名中原松次（三）外六十名を引致取調べ中なるが内容は經營者山中が監獄に收監され其後代理經營をなしつゝある内縁の妻も檢擧されしより原外卅五名の事務員は勝手に切り廻し孤兒を使用して金錢強請詐欺等をなせるものなり（東京電報）

自動車乘替

京春間

本月六日出水の爲京城鐵道管内忘憂里及淸凉里間の京春街道中浪川橋墜落し車馬の交通杜絶し居たるが十日より自動車は京城より發したるものさ春川より來りたるものさ中浪川兩間にて乘客を乘換へせしめて連絡を取り交通を開始せり

抹殺團員上告判決

本年二月二十六日麻布の西園寺八郎氏邸に亂入し暴行をなした抹殺團員石黑英一郎（三）加藤[illegible]……午後前判決懲役各一年を取消し[illegible]八ヶ月に處する旨判決ありた[illegible]

十二日午前十時半京城黄金町一丁目岩田[illegible]増築場にて地上數丈の圓頭上にて旭町二丁目六[illegible]東生れ樂（三）が抱き止めんさしたるに強度に感じ鶴田は輕傷を負しが樂は五間ばかりの足場[illegible]

に乘合へぬ出資返還訴訟

[illegible]は原告さ被告並に朴亮信の三人[illegible]つて開業したが被告が誠意を缺いだ爲め利益處か損失さなつたで大正八年九月に平等出資損金折半の契約で京城春川間乘合自[illegible]結果同年十月原告は脫會する事[illegible]

逮捕されたる鮮人二名の射殺犯人

[illegible]蘇敬書記を勤め居たる不逞鮮人なるが同市義勇團員鮮人二名さ短銃にて射殺し六月下旬京城に[illegible]鐵里南貢石は自家前の田端道路に於て一名の鮮人が胡爪を喞りつゝ通行するを見て自己所有田[illegible]こなり毆打、蹴飛ばし投石する[illegible]

若い女の解剖

本書は彼の有名なる春本家の小米若がまきさななやみなやまされつゝ半生の波瀾を最も大膽に露告せし骨白落籍せる迄代りの奇書粹本

性慾戀愛人情の所本を解剖せし珍本 女性の裏表を縱横に

●今回本紙愛讀注文者へは『著者小米若』寫眞入五百部限り密送料共前金一圓代金引換一圓廿錢にて分本する外に極彩色兩面刷の緣起密畫一組を無代進呈す

東京市澁谷町六〇三　振替東京四八八九三　有文館

京日案内

電話 賣買專業 擔保六百圓以上低利即時貸出し 明治町二ノ二フランス教會下 電話二六一一番 小出商會

ほねつぎ 一切の骨折御依頼に應ず 京城明治町一丁目 柔術道場

ほね つぎ くじき ちみ 京城旭町一丁目上る中島印刷 荒川仁濟堂 電話弐二六八番 ○元町ヤソ教會前に開業

恩給 年金証書は證書引換に御渡し候間買入致します地方は書留郵便現金を以て送致します 京城若草町一〇六 西村商會

藥店 巨萬圓の店引揚ぐに付大見切讓る或は合資組織の相談にも應ず 南米倉町一七三 御手洗數馬

旋盤 工數名至急入用 望の者は至急左記へ來談すべし 京城府西界洞三十二番地 電話弐壹貳參番 京城鐵工所

附添 人夢集多數入用に付き至急申込みありたし 總督府醫院內酒保 宮 悦次

藥局 生入用男女を不問至急本人來談あれ 仁川新町 小倉内小兒科病院

男女 事務員入用 希望者は履歷書持參ありたし 京城南山町三 京城ホテル

下痢と腹痛を治し腸胃を健全にす

登錄商標

健胃固腸丸

小兒專門の小兒固腸丸もあり

本舖大阪 谷回春堂

▼梅雨期から眞夏に向つて腸胃の弱き人はスグ食傷、寢冷、氣候傷り、滑り腹、腸胃加答兒等にて下痢病、腹痛、吐瀉、等の疾病に罹り易く油斷をすると恐ろしき流行病、惡疫に侵さるゝに至る故に効力速かにして最も偉大なる本劑を常に用ひ腸胃の健全を圖り病症を未發に防がるゝは時候柄唯一の養生法なり

藥價 廿錢 卅錢 五十錢 一圓 二圓 三圓 五圓 十圓

▼各地藥店に販賣す

▲簡易食堂開始▲

海水浴や釣の御歸には是非御立寄を願ひます

一、廣東式御食事 御一人前金五拾錢（三品附）

一、高等皿ウドン 金參拾錢以上

一、極上餛飩（ワンタン） 金貳拾錢以上

一、蓮子羹（甘い蓮の實のソップ） 金貳拾錢以上

其他いろ〜

仁川支那町 義生盛 廣東料理店 電話八一八番

春

ワイシャツ ネクタイ シャツ 艶類外洋雜貨 旅行具一式

大平和町 川俣洋品店 電話六九二番 振替京城七六三五番

金牌受領

映畫廣告開始

申込所 喜樂館内係 石田旭花

同 京城旭町一丁目 河原寫眞館 電話一九〇一番

【修繕】高崎製は特に大勉強にて修理塗換ゐに應ずべく候

東京 高崎製べトン式金庫

本店 東京日本橋區 工場 東京本所區 出張所 大阪京都神戸 京城代理店 明治町二丁目 高瀬商店 電話一四七一

工場 時計店 京城櫻井町二ノ六 仁川宮町 三輪時計店

良藥口に苦し 甘い葡萄酒の一杯よりも苦い津村人參エキスの一杯を召せ 經濟にして効果數倍 即ち一擧兩得

朝鮮京城本町 津村兄弟商會 電話一四八〇番 一八七〇番 振替京城一五一一番

カバン

製造卸並ニ小賣修理

朝鮮鞄製造卸ノ元祖 Ⓐ 天野百藏 京城黄金町三丁目三十四番地

イケダ小兒内科病院

（兒童保健相談所）

京城三越呉服店前へ入る南山町一丁目 電話（病院二三三四番 自宅參〇四番）

院長 池田季雄　副院長 久保田經雄

[illegible]甜煎餅

下關土産ノ二八ヲ召セ

本舖 下關驛前 龜屋

前決を取消して處刑

…（二）公保署（三）上海內務處…（三）淸川道使（三）慶岡職（二）の六名は東京控訴院本田裁判長係清水檢事の手にて審理中十一日…

感電即死す　作業中の奇禍

…鐵棒を三千五百ボルトの高壓線に觸れたるために感電轉落せんとし握るを協…の雇ひ人支那山…に轉落して直に安東病院に擔ぎ込みたるも絕命したりと

乘合自働車

…山は十二日同郡西下面玄岩里鄭…建和を相手取り訴額四千餘圓の出資金拂戾請求を提出した理由…自四千五百圓宛の出資をなし彼…告と朴は京城の事務を原告は春川の事務萬端を擔任する事となり…の三分の一即ち四千餘圓を差引いた訴額金の返還を求めたが應ぜぬこいふのである。

飛んだ胡瓜騷ぎ

十一日午前四時鍾路署の活躍に依り鳳翼洞より逮捕したる…犯は今年四月間島龍井村にて…十日午後八時頃龍江面東部里新…方を襲撃…村落の者二三百名出で集まり双…め恐ろ大格鬪を演じたるに附近…へ遂に大騷の騷動…ものなりと

予は佛國の友誼の恒久的なるを確信す

皇太子殿下佛國大統領と懇篤なる電報御交換あり

日本皇太子殿下には佛國を退去せらるゝに方り大統領ミルラン氏と尤も懇篤なる電報の御交換あり殿下には十日午後ネープルスに向けツーロン御出發、佛國水雷艇は途中日本艦隊を護衛せり殿下には御出發に際し日佛兩國の友誼の恒久的なる事を確信すと陳べられたり（巴里發電）

佛國を辭して伊國を訪はせらる

伊太利佛蘭西の戰艦多數殿下を奉送してツ港へ

日本皇太子殿下には御召艦香取に召させられ鹿島を從へさせられ十一日當地に御到着の管英國戰艦チエリン號及エンプレスオブ、エンパイアは途中迄御見送り中止し伊太利戰隊も右護衛に加はりたり艦隊中には弩級戰艦アンドレー、アドヤチユリツチ、ウレサン、驅逐艦四隻、巡洋艦數隻あり日本大使落合氏も殿下歡迎のため十日ネープルスに向へり殿下には十二日羅馬に向け御出發モンテネーの遺跡を訪問せらるべし日本艦隊の兵士をネープルス滯在中歡迎のため周到なる手配行はれ居れり（ネープルス發電）

騎兵第二十八聯隊の軍旗を捧持して

山崎少尉釜山に上陸す

十二日朝關釜聯絡船高麗丸より第二十師團龍山騎兵第二十八聯隊附山崎策郎少尉は同聯隊完成せるに就き去九日御下賜の軍旗及之れと同時に賜はりたる皇太子殿下の御寫眞を恭しく捧持して護衛兵に擁られて上陸せるが直に自動車にて釜山運輸部に奉安し十二日午後十一時にて歸隊する筈なり（釜山特電）

發見されたコレラ擬似患者

南米倉町二一四檢事加藤貞氏方の女中垣矢コイシこの届出

衛生當局大活動開始

虎疫襲來の噂が雨期の近づくと共に逐日朝鮮も不安に陥りつゝある十二日突如として京城府南米倉町二一四檢事加藤貞氏方の下婢垣矢コイシ（二）がコレラの疑似症狀を呈しつゝあつたのを往診の岩崎醫師が發見して届け出たので

本町警察署衛生主任三輪警部補以下課員總出で大活動を開始し患家共七戸家族廿九人を隔離し大消毒を行ふと共に患者垣矢コイシに對しては警察醫が檢診したが其病狀に疑はしい點があるので早速採便して三淸洞

道衛生課の濱野警部は本町署に詰切つて署員を指揮し防疫に努め自らも午後附近の現狀を視察してゐたが記者に語る『未だ何とも決定しませんが症狀から判斷するとコレラではありますまい、十一日夜患者垣矢コイシは胸部に疼痛を感じ腹痛を初めたので手應治としてヒマシ油を二三滴服用した處が急に下痢吐瀉を繰返したので大騷ぎとなり附近の岩崎醫師の診斷を受けたのです勿論系統なとは不明ですが魚類も食てゐない野菜だけでたゞ間食にアン麵麭を食た相です、先づコレラではあるまいと思ふが流行期に向つてゐるので充分愼重に取扱ふ積りで萬々一にも菌を發見したら早速注射で

細菌檢査室に廻附して檢鏡に附し更に隔離廿九名に對しても夫れ〳〵採便し鏡に附した相で十二日中には疑決定する相である。急報に接した京城道衛生課、京城府等も急に緊張し初め着々防疫準備に努め出し大々的防疫法を講ずる決心です

感冒府務務局の村田新衛生課長は語る『廣島のコレラも陰性らしい今朝米倉町に疑似患者を發見したと報告があつたが最う油斷が出來ぬので此際充分個人衛生に注意し病毒の潜入を是非防止せねばならぬと思ふ』

◇大物言ひのまへ◇

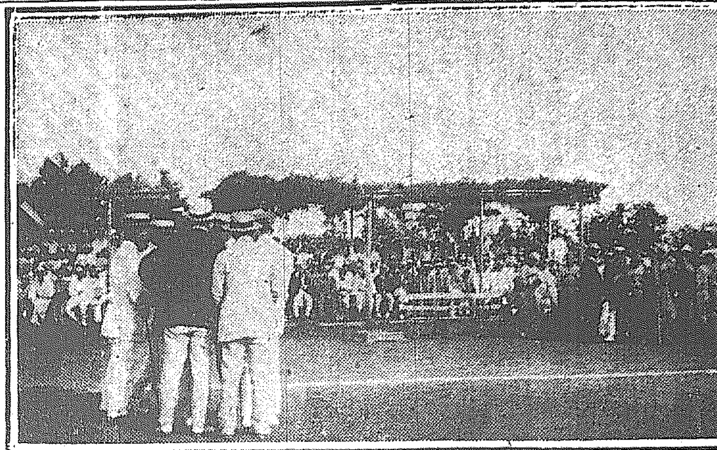

「無禮極まる關西軍選手の試合審判は出來ない」

淺見球審は憤然としてダンヤモンドを退く

關西對鐵道軍第二回戰の紛擾

二千のファン熱狂して殺氣場の周圍に溢れ九對零で鐵道軍勝を得、遂にゲームセット

遠征の關西學院軍が最後の一戰である十一日は日本晴れの好晴、前日仁川遠征に捷つて五戰五勝した關西學院は連捷の意氣天を衝き此日の試合も無論關西軍の快勝を思はせた。第に四對二で敗れた鐵道軍は此日こそ石に嚙付いても關西軍に復讐せねばならず死んでも勝つと云ふ壯烈な試合だけに滿都の好球兒は熱狂し其勝敗を豫想してファン同志の云ひ爭ひや賭事まで出來て素晴らしい人氣、官廳が著中半休になつた日なので定刻前から試合場に殺到する。觀衆は二千を越ゆ階の如くグラウンドを圍んで片唾を飲み手に汗を握つて試合を待つた。漸がて關西學院、龍山鐵道の兩軍が試合前の練習に入るや殺氣試合場に溢れ恐怖の如き拍手の後は恐ろしい沈默の瞬間に入つて戰機熟す。

試合經過

午後五時十分淺見球審猪俣壘審プレーを宣し關西軍先攻試合に入り歡呼喝采が場を搖がす

第一回●關西零鐵道三● 關西軍山崎三振岡田一飛近藤投ゴロ何れも凡打無點 鐵道軍網干二ゴロ一壘に到殺松島四球に出で駒井バンドしてボールはボツクス中にバウンドして駒井の突てんとしたバツトに觸れファウルラインの中に轉びフエアーヒツトとなる淺見球審はヘエヤーを宣し駒井一氣に勇躍して入る

此時突如關西軍の近藤中堅手三輪捕手等は松本主將と共に審判者に誤審ならざるやを質したが何しろ殺氣立つた決戰試合なので兩軍選手は緊張昂奮の極度に在つたので關西軍選手の態度稍々穩當を缺き言葉に禮儀を失した此詰問を受けた淺見球審は猪俣壘審に協議もせず關西軍に對し前軍に其理由を提示したが妙な感情の衝突から品審し切つた淺見球審は關西軍の非禮に憤慨してダイモンドを退きベンチの前で一言二言耳語した儘憤然と退場してしまつた。此大物言に觀衆が騷甫そうとし初めたので體育協會側は兩軍の調停やら觀衆の整理やらに奔命してゐる間に淺見球審はドン〳〵試合場を出て歸宅の途に就いたので松村協會幹事が自轉車で淺見球審を追駈け試合場に戾るべく懇請したが淺見球審は『無禮極まる關西軍選手の試合審判は出來ない』と云ふ理由で頑として會場に歸らず漢江道より電車で歸宅してしまつた一方試合場では關西軍は飽迄審判者の誤審を申立て駒井は故意に二度球に觸れたから當然アウトだ從つて此審判の宣告を取消すべしと主張し龍山鐵道軍も亦双方讓らない最う關西學院側はバツトはサツクに入れて退場の仕度までしたが協會側の松村幹事矢島井上池田高橋西理事等役員總出で調停に努め在城同窓會員等も極力斡旋し兎も角試合續行を勸めた然し

松嶋主將はヘエヤーの審判が正當だと主張し關西學院側は昂奮しきつてゐて二三の選手は頑として應せず淺見球審が試合場に戾つて宣告を取消せと敎圍く、

◇十一日午後七時五十分着列車にて慶應大學山岳部の入城

形勢刻々惡化す

關西軍の怠業氣分に觀衆憤激し殺せ毆れと喧噪す

遂に堪り兼ねて石森朝新森京城日々野崎本社員等が新聞記者側を代表し關西學院の選手の反省を促し此場合試合を繼續するの可なるを引率者である杉村敎授本田監督に再三勸めたが觀衆は怒罵に替つて鐵道側は極力觀衆の鎭撫に努め拍手の外を禁じたが強る治意は余知しない揉つた揉んだの大紛擾を續け關西軍の杉村敎授や同窓會員の懇論で前審判を止むを得ず承認して試合繼續に決し午後六時卅五分蒲鳥を揺がす拍手の中に京城倶樂部の佐々木球審マスクを高く揚げプレーを宣し關西軍守備に就き鐵道軍は松島駒井一二壘に走者となり小西ボツクスに立てば岡田捕手の第一球は哈を生じて壘中を放れた小西の第一撃は忽ち中堅大飛球となつて松島生還、鍋島の二飛…森川の凡打に終り一擧三點を得て觀衆は大喜び『アレ見ろ—』嘲笑的な言葉が盛に關西學院の頭上に浴せかけられた然し關西軍の態度は試合續行後一變して所謂怠業となり内外野手共に球を取らうとする努力もなく勝たうとする貢劍さも無くなりワザと負けるのだと示すやうにも癪に障るから形だけするのだ鐵道が厭になるのを待たうとしてゐるとも思へたが觀衆は案暗らしい熱狂さで物言後の試合を期待してゐた丈に此怠業狀態を觀し憤慨し見るに堪へないと云ふて退場するファンも勘くなかつた

第二回（關西零鐵道三）關西軍三輪四球、大田遊ゴロを突いて安打し島津三振北村二飛死し三輪重敎、鐵道軍奥村三飛二壘打となり藤遊側に奧村生還し網干三振松島遊ゴロ駒井中飛安打して千葉松島生還、小西遊ゴロ鍋島勝木凡打して駒井本壘を踏まんとして憤死

第三回　兩軍無點

第四回　關西無點　關西軍の怠業狀態は刻々甚だしくなり觀衆は刻々氣勢を高め惡罵怒聲喧噪を極め『學生らしくない卑怯者!』『止めろ止めてしまへ!』等場內惣立となつて大騷ぎ遂に關西軍より棄權を申出で佐々木球審は關西軍棄權の爲め九對零で鐵道軍の勝を宣しゲームセットを宣告するや昂奮した觀衆はスタンドからグラウンドに殺倒し關西軍を擲れ殺せ!と喚いて騷擾氣分に替り刻々群集心理に支配されて群集の氣勢が揚り鐵道公園內は二千に餘る觀衆が人の渦を卷いて大騷擾を惹起した

朝鮮球界未曾有の大紛擾

所轄警察署非常召集を行ふ

怒罵の中に身動きも出來ず立竦んだ關西軍は鐵道軍の松島主將や協會幹部連に護られ龍山分遣所の憲兵上等兵某氏の保護で公園裏手より鐵道學校內に入ると群集はソレ逃がすな喚び立て人垣崩を打つて鐵道に殺到し關西學院を出せ……體育協會は何するか……と口々に叫んで騷擾氣分を濃くして行つたが保護の任に在つた憲兵上等兵が此群集を鎭撫し懇論したが納まらず果は池田商銀課長が玄關前に出て體育協會を代表し總務課長が過般の報告を爲し陳謝の意を述べたので群集も池田氏の誠意を容れて午後七時半より漸々解散を初めた、椿事の急報に接した龍山警察署は署員の非常召集を行ひ萬々一を警戒する事にしたらしいが激昂した民衆の前に警察官を出すのは或意味で却て其激昂を高めるかも知れないと云ふ懸念で群集の前には僅に數名の警官が見えた丈けであつた兎も角朝鮮球界未曾有の此大紛擾も群集の解散した後は自動車で旅館に引揚げたが所轄龍山警察署では特に一行保護の爲に旅館に刑事巡査二名を遣つた。

夜半の善後策

體育協會今後の方法協議

此大紛擾を惹起した體育協會野球部は騷擾後役員會を京城倶樂部樓上に開催して事件の善後策に就いて熟議を重ねた井上商銀課長、池田商銀、菊田滿鐵、矢島第二課長、松村佃邊の諸理事幹部出席し協會の執るべき方法に對して左の通り決議し實行する事になつた

一、協會は審判問題を動機として紛擾を惹起せしめたるを頗る遺憾とす

一、審判者が審判上最後の判定を與へずして退場したる不始末に就き釋明せしむ

一、協會野球部理事幹事は責任を負ひ美濃部會長手許迄、進退伺を提出す

一、協會は關西學院に內地迄の旅費を支給し七月十一日限り關係を絕ち其任意行動に委せ協會としては平壤兼二浦滿洲側に此旨公式通告を發す

一、關西學院側の失態を問責し陳謝せしむ　以上

午後十一時關西學院野球部代表者として杉村敎授、本田監督、松本主將は協會よりの電話で京城倶樂部に於ける善後策に關する役員會に出席し試合續行後の失態に關し與々も陳謝したので一先づ局を寄け總辭職と淺見審判問責とを翌十二日に延期して十二日午前一時過ぎ散會した、猶朝鮮體育協會では美濃部會長より內地の京阪各新聞及び運動雜誌に事件の詳細を聲明して關西學院野球部の非違と學生らしからざる態度を闡明すると共に關西學院當局者へも通告する相である一行は十一日深更、此の失態に關する責任を自覺したらしく代表者をして陳謝せしめると共に十二日に歸國の途に就く筈である

淺見審判謹愼

紛擾惹起の責任者である當日の審判者朝鮮銀行員淺見諭氏は即日審判者としての行爲を誤つた旨に關し陳謝の意味の釋明書を美濃部會長宛に提出して謹愼の意を表してゐると

葉山に虎疫發生

十一日葉山に疑似虎列拉發生せり目下堅便檢鏡中にて十二日中に判明すべきが御用邸所在地たるのみならず避暑客多數入り込む場所柄だけに極力善後方法を講じつゝあるも眞性虎列拉と決定せば蓋し大打擊は免れざるべし（葉山電報）

沿海州に馬賊現る

約九千二百名

最近の情報によれば約九千二百の馬賊滿洲より沿海州に入大部分はイマン方面に向へり又スーチヤン方面にも約二百名の馬賊蠢動しつゝあり（東京電報）

葺合工場怠業決行

形勢益々惡化したる川崎、三菱造船所職工は連日大々的示威行列をなしつゝありて川崎葺合分工場の職工は此破行を傍觀しつゝありしが十一日より愈々怠業を決行せり（神戶電報）

東新地も同樣に取締られたい

舊新町の取締が嚴に東新地は緩であると代表者陳情

八日午前十一時新町遊廓代表者五名は本町署に出頭し吉村署長と對談數刻に及び縷々其筋の…を懇談的に陳情する處ありたるが其後五日間に亘り新町遊廓の營業者は二派に分れて種々暗鬪を重ね容易ならぬ紛糾狀態に入りつゝあるが右事件の起點、及營業者の分裂反目の原因は舊新町側は藝娼妓の外出禁止、檢黴勵行、十八歲未滿の營業禁止と種々法の下に拘束せられ營業しつゝ有れど一方最近に著しく發展したる東新地の貸座敷の營業者及藝女は何等娼妓に異ならぬに總てが放任されつゝあり東新地は何等法間の私娼と變る事なく東新地は緩に新町側は嚴に頗る取締は不公當なりとて今後は徹底的に新町一圓を同樣なる法の下に置かれたしと舊新町派四十八名は蹶起し結束を堅めて代表五名は今回の陳情に及びたるものなるが東新地も同じく結束を堅め舊新町派の運動に對抗しつゝあるが舊新町派の意氣込み凄しく其筋の回答を待ちつゝあるが其の如何に依つては猶警察部總督府にも提議せんと聲明しつゝ有り、世人一般も右紛糾に關し種々問題視せられつゝあれば今後は頗る注目に値すと

◇失踪宣告請求◇　利川郡戶法面安坪里金春海は昔年六歲になる金作島の母親で觀…

鮮女投身

平洞二十一番地李建宇の妻福順（二）は十一日午前十一時頃建宇と些細の事より喧嘩を爲した果自宅裏の古井戶に投身し建宇が直ちに救ひ上げたが生命危く福順は姙娠五ヶ月であつた

凉を探ねて

慶應義塾山岳部旅行隊　金剛山探勝

慶應義塾體育會山岳部鮮滿支旅行隊一行十一名は十一日午後七時五十分南大門驛着列車にて入城せるが隊員一同は元氣頗る旺盛十一日夜は京城原金旅館に投宿せり一行の旅程は十二日午前京城發午後元山着一泊十三日元山發船にて午後長箭着直に溫井里に向ひ同地滯在を十四、十五の二日間外金剛遊覽十五日溫井里發末輝里着一泊十六日内金剛遊覽同日長安寺院に一泊十七日新金剛遊覽同日楡岾寺に一泊十八日高城着一泊十九日海金剛探勝後長箭より船にて二十日朝元山着同地遊覽午後元山發京城着一泊二十一日市內遊覽二十二日午後南大門發二十三日朝平壤着市內遊覽同日午後同地發新義州着二十三日同地遊覽安東縣著それより奉天に向ひ同地滯在二十六日近界遊覽二十七日奉天發長春に向ひ哈爾賓、旅順、大連、北京、天津、青島の名所古蹟を探つて八月十一日青島にて解散解散後各自々由の行動を採る豫定なりと尚會員は小寺西二、佐藤又助、宮川久雄、鷹野十郎（途中にて參加す）石森清三郎、戶田慶三、南操、西川健五、松公一、花生純隆、芳賀秀雄、松倉光三の十二氏にして一人當りの旅費用二百五十圓なる由

株金拂込公告

當會社第二回株金拂込未濟の向は來る七月二十六日限り拂込金一株に付金六圓二十五錢（百圓に付金四圓）を滿日迄の日數に應じ拂込金額に對する日歩二錢の割合の利息を添へ直接當會社へ御拂込相成度若し右期日迄に御拂込なきときは株主たる權利を喪失せらるべく此段公告候也

大正十年七月五日　東京市麴町區有樂町一丁目一番地

金剛山電氣鐵道株式會社

●生殖器障害に的中した● 新藥ライマツクの偉力

□本劑は神經强壯補腎強精の新藥にして如何なる頑强の衰弱及過勞に依る生殖器障害も其他老衰又は遺精早漏其他に卓効にて見事に根治す
□本劑の服用は就寢前一粒にて翌朝に反應現れ男女共に平和滿足する事天下の幸福也
□元氣旺盛活力希望精力絕倫を望む男女は即刻本劑を御使用あれ（現品に說明書添付す）
ヨヒンビンに增る効數倍なり

定價　三十粒入金一圓　十二粒入金五十錢　十日分　送料內地十二錢　外地四十五錢

發賣元　大阪南區難波驛前　三喜屋藥品部　電話長南四九六八番

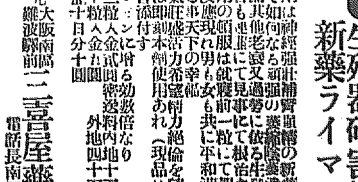

債券

安全確實（古減い法に債券）

◇公債、農工債券、株式、商品切手、寶貨勉强

債券公債社債ノ簡易擔保貸付（安い利子で一枚でも扱います）

神戶市榮町六丁目（本店八勸業銀行構內）

勸業債券月報社神戶支店

電話元町七七振替大阪四九四

同時に五十通以上御買求めの御方へ三ヶ年分の…無代進呈　本欄告切取申込事

▲各宗佛教書籍

其他各方面に亘る書籍及一般雜誌も陳列してあります

京城本町四丁目　丁子屋書店京城支店

本邦創始　製圖家養成講習録

最新式通信敎授にて收入多大なる製圖家の實力を短期に養成す　詳細規則無代進呈　東京京橋南佃島町二丁目通信工手學校

皆樣が御醫者にミハナされた樣なドンナ難病でもキツト全快します　日本電解工業所

エツチカーレント　製造の大正十年四月專賣特許第三八四七三號　萬病快愈

治療の靈器を賣出しました御試驗願ます

下關入江町　水產商會商品部

一、御中越次第代金引換にて現品發送致ます

一、代理店を募集す

鮮滿特約一手販賣店

定價十八圓（外送料箱代七十五錢）

最新ゴム靴　品質優良　特約店（送料）

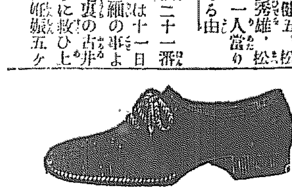

編上　大人用　短大　壹圓九拾錢
メリケン形大　壹圓四拾錢
生用　壹圓五拾錢
學生用　壹圓也
小供用　八十錢

■地方御注文は前金亦は代金引替送料實費申受
■定發文數にて御注文願ます

發賣元　岩田商店　神戶市兵庫一番町一丁目　電話本局一八七一番

第一工場　神戶市兵庫池田村
第二工場　同　刈藻通り

營業種目　ゴム原料製造販賣部　ゴム靴製造販賣部　內外諸油卸賣部

寛永御前試合

第二九席 小金井芦洲講演

渕『然うでござらう、天下分けの戰ひ、我等殘念ながら其當時關ヶ原へは出陣いたさんであつたか、其時のお物語りが承はりたい 三『左り方の先陣を勤めたるは福島左衛門尉、横紙破りと異名を取つた正則殿、右手の先陣を勤めたらは吾等主人池田三左衛門輝政既に池田の同勢は富士子川を渡つて石田三成の本陣南宮山、關ヶ濱を望んで征め掛かり前備ひの小西行長の陣へと突ッ掛た、其時吾等は黒絲威の鎧を着用なし五枚綴の頭形の兜を戴き、黒毛の駒に打跨り二間三尺大身の槍を小脇へ抱へ込み小西の陣頭を望んでハイヨーッ……女『山口さん〳〵モシ

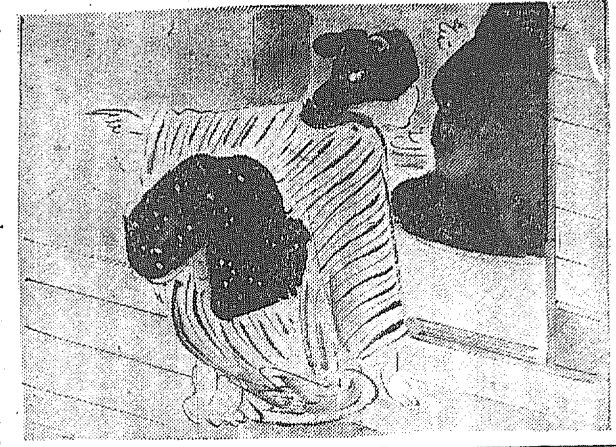

山口さん 三『五月蝿い、何んだ 女『關ヶ原ごころぢやアございません 今肝腎の關ヶ原の働きだ 女『大變な事が出來ました 三『何んだ……大變とは……大變といふ文字は大きく變る、下らんことにガャ〳〵騒ぐな 女『イエ、少つとや少々の變り方ではございません、大變りでございます 三『何んだ、丸三の胴飾みたいなことをいふな、大變りなんて 女『貴方のお留守中に拵さんが三曲の合せ物をなすつて在しつた所がお隣座敷の水戸樣の御家來が御酒が始まつて飛んだり刎ねたり大騒な騒ぎになつたので三曲ごころではなく、お隣の樣子を拝見しやうといふので、合の唐紙を細目に明けて居なさる内に、閾を外れて唐紙と一緒に向ふの御座敷へ三人お倒れなすつて、夫れから貴郎、これ〳〵云々でございますから鳥渡お出なすつて下さいまし 三『ウムー夫れだから云はんことでは

ない、年若の血氣の者ばかり揃つて居るから成るだけ大人しくして居れと申したに拘らず、然んなことをするといふは怪しからん、然し出來てしまつたことは今更仕方がない、直ぐ罷り越す朝比奈氏お聞き取りの次第だから一寸手前罷り越す 渕『マアお待ちなさい、貴公は主持ち左樣な所へ出て萬一のことがあつては成らぬ拙者は天下無縁の浪人、吾等罷り越して御身に代つてお詫いたさう、日頃から氣に入らぬ若者原、若し理不盡の事を申したら其時には年取つても朝比奈渕太郎、彼等に一步も讓ることはない、左なくば間違いたさう 三『夫れは千萬辱けないが、吾等主君より親ろなる仰付けを受けて預かつて參つた女中女子供が故意にいたした譯でもござるまい、過つて隣座敷へ轉り込んだ、夫れがために人を縛すといふのは宜しくない 許さなければ本年七十五歳なれども戰場生殘りの山口三太夫罷り參つて一應詫を入れ免さば宜し、ムザ〳〵彼等の手には掛らぬ心得だから御安心下され、唯此上の願ひは斯く不思議に御懇意を結び、萬一手前が討たれでもいたした節は五人の女中を取纏めて奧平家にお屆け下さるやうに只管お願ひ申す 渕『アーイヤ左樣か、然らば手前差控へるから跡々と御懸念なく充分にお掛合ひ下され 三『委細承知いたした』厠からボッボ煙を立て、三太夫は出て往つた、跡で朝比奈渕太郎 渕『ア、コレ〳〵女中 女『ハイ 渕『ここも若い者は兎角血氣で往かんな 女『左樣でございます 渕『帳場の者を一寸呼んで呉れ 女『畏まりましたアノお帳場さん、竹の八番のお武家樣がお呼びでございます 帳『ア、然うか唯今是れ〳〵で 帳『ア、然うかへエどうもお騒々しい事が出來ました、誠にお耳觸りで何とも申譯がございません 渕『イヤ、夫れは構はんが今俺と酒を呑んで居た老人な、誠に心配でならぬ されば云つて拙者が顔出しをすると工合が惡いから能く聞いて而して乃公に告げて貰ひたいものだ、向ふの樣子をな 帳『へエ〳〵畏まりましてございます』

土居八段 鮮滿巡遊棋譜 第六局(二)

於平壤大和町箕頂女學院會上 圖は五八金迄の局面

角落八段 △土居市太郎(東京)
四段 ▲池田卯八(平壤)

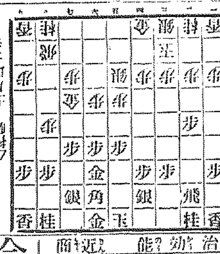

▲持駒 池田氏ナシ

△六五步 ▲同步 △同金 ▲六六步 △六四金 ▲七七銀 △四四步 ▲七八金(イ) △四二金 ▲二四步 △同步 ▲同飛 △二三步 ▲二八飛 △五五步 ▲同步 △同金 ▲五六步 △五四金 ▲三六步(ロ)(以下次號)

講評 ▲(イ)七八金は早し、此處四六步と詰ける處なり ▲(ロ)三六步は惡し矢張四六步と詰め順次四七銀と繰出し敵五筋の金を逆襲する處なり

七月十四日 (舊曆六月十日)

木曜日 ▲戊寅 ▲十赤 暗劍西方 ▲先勝 ▲角宿 危

▼七赤▲寶物を掴まさる、日手を出せば損すべく新しき事見合
▼八白▲諸事圓滿に解決する日
▼九紫▲兎角落着きを缺ぎ易く大膽なる行動に出づるも利あり
▼一白▲向上發展の日進むほど折角の鄰運を取逃す事あり戒愼 利得を占む共同的事業は殊更妙
▼二黑▲柔順にして有力な後援を得正直にして常業大繁昌の日
▼三碧▲僅の思ひ違ひから損失を招く日愼みの一字を守るが利
▼四綠▲痛し痒しの事に出遇ふ日なるも辛抱すれば結局に有利
▼五黄▲内外共順調諸願必ず成就すべく女子の獨立を圖るも妙
▼六白▲内能く納まれば外に恐るべきものなく至極都合よき日

齒科專門 保齒醫院
漢江通り京龍館裏 院長 齒科醫學士 廣瀬文質
分院 永樂町二丁目三四

牧野沃度注射應需 内科小兒科 皮膚花柳科 永樂醫院 院長 今村純義
京城永樂町二ノ七 西本願寺前 電話一九四四番

紙幣型(さつがた) ▲極採色美人密畫 ▲二名嚢中の寶

表面は濃艶花の如き美人密畫、裏面は紙幣型にして、弊店獨特の粹畫 懐中に置けば云ひ知れぬ樂みあり 一日見て始めて、嫣然き背首き給ふべし
六枚一組特價送料共八十五錢 十二枚一組一圓五十錢 切手一割增 申込至急を要す
東京市赤坂區福吉町一番地 あづま堂

印入袢天 京城南大門通二丁目(丁子屋前) 專門 若宮染工場 京城魚市場隣 電話一八五七番

岩崎大海堂セメン菓子
主治効能 蛔虫諸症 疳蟲々熱 夜泣の蟲 乳あまし 蟲腹痛み 疝熱の蟲 蟲胸惡く 勞熱の蟲 蟲ぜき 驚風の蟲
近來粗惡なる僞物續出す鳥居の商標と岩崎大海堂に御注意を乞ふ
美味なる ▼虫下し最良藥 登録さんとにねくわー 商標 开珊瑚湯菓子
大阪天王寺鳥居前角 本舗 岩崎大海堂 ▲内外藥店にあり
定價十錢 廿錢 五十錢 壹圓

合服地各種荷揃 平壤旭町 丁子屋洋服店 電話長二七番 振替京城三五三番

急告

流行病撲滅の親玉 有効 御證明
東京市衛生試驗所 各病菌諸大學試驗場 農商務省農事試驗場 各府縣農事試驗場 名和昆虫研究所
專賣特許富士日之出印 石油乳劑の素
本劑は流行病豫防農作物並に一般植物の殺虫殺菌防臭劑として東京警視廳の獎勵に依り前東京市衛生試驗所技師故木善之助先生が苦心研究の結果發明せられたるものにして日本植物病理學の大家理學博士農學博士堀正太郎先生御指導の下に精選製造せられ本邦無比の殺虫殺菌並に防臭劑なり
石油乳劑衛生用の特効 乳劑液を水五拾倍乃至百倍位になし散布する時は室内害虫類即ち蠅、蚊、蚤、虱、南京虫、油虫等を直ちに全滅せしむ
石油乳劑の定價 衛生用液體壹斗入壹罐に付金拾六圓也 同二合入壹本に付金四拾錢也 農業用液體壹斗入壹罐に付金拾六圓也 同固形體一打入壹函に付四拾錢 同二合入壹本に付金四拾錢也 右何れも送料を含ます
製造元東京 石油乳劑石鹸株式會社
一手販賣 東京市芝區琴平町二番地 太洋商會 電話芝三四九五番

釜山財況

▲[illegible] 釜山に於ける米穀は三十五萬[illegible]振の狀態なるに奧地又農繁の季にして十[illegible]五十錢方の昂騰を來し綿[illegible]石炭は在品の壓迫により[illegible]四[illegible]綿布[illegible]又時季柄取引極めて閑散[illegible]圓方の低落を見たり而して外[illegible]一時[illegible]力の減退[illegible]同時に出[illegible]に減少し當地在[illegible]なるに拘らず在品の手[illegible]の商[illegible]は[illegible]

前月末殘高 預金一三、四七五、九三〇圓 月央殘高 一四、〇六九、七六〇圓 月末殘高 一三、八五二、〇八九圓 前月末殘高 貸出一七、八七五、六[illegible]

決濟後新規取組少く其他一般新規融資の材料なき爲め金利は[illegible]よ軟調の傾向にあり財界四圍の[illegible]

仁川客月貿易

【仁川】六月仁川貿易額は輸移[illegible]なる品目並びに價額左の如し 米百四十四萬九千八百十六圓▲小麥八千四▲大豆二十三萬四千七百七十三圓▲魚類一萬六百八十[illegible]に在りては 食鹽六萬七千圓▲砂糖六萬九千圓▲清酒三萬三千圓▲麥酒六萬五千[illegible]圓▲石油四萬九千圓▲生金巾[illegible]二十四萬八千圓▲[illegible]

桃峴驛客月成績

總收[illegible]乘車一萬六千四百五八[illegible]二萬五千六百四十一圓にして[illegible]萬四千九百三十九人[illegible]

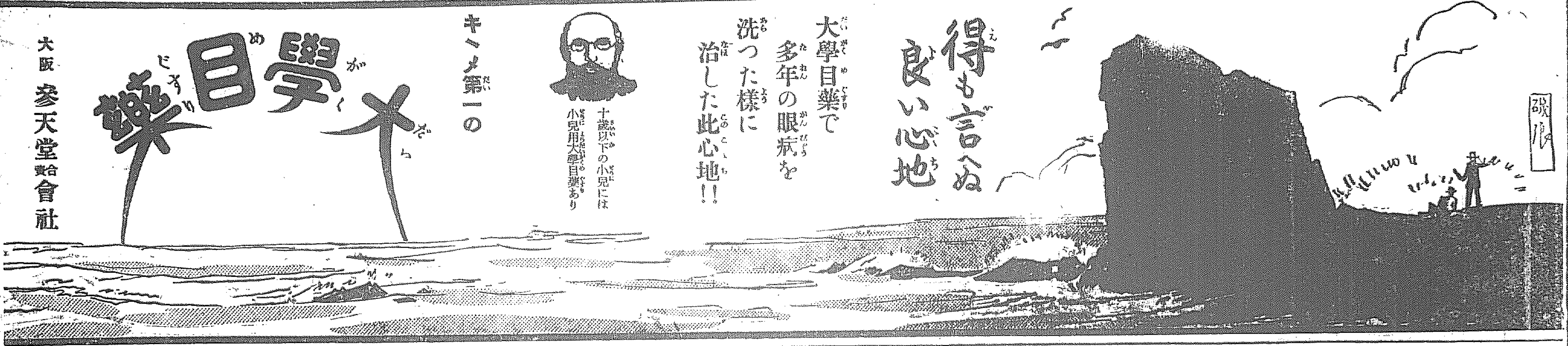

夏が來た!

ほんの一滴の御用意で日ヤケを防ぎ終日の清凉を保つ

ホーカー液

定價大一圓十五錢中五十八錢小二十八錢送料内地六錢

色白く美人となる **ホーカー白粉** 定價三十六錢

一刷毛で眼も覺める美人が描き出せる 緻細な白さの美しさ

スツキリとした夏向のお化粧料

中元御進物用 ホーカー詰合箱
□贈るに手輕 □貰つて重寶
一號金三圓 二號金二圓五十錢 三號金二圓 四號金一圓五十錢 五號金一圓

全國到る所にあり品切の際は三個郵券又は振替にて直接御注文下さい

東京神田和泉橋際 堀越嘉太郎商店 電話 神田一四三〇・一四四〇・一四五 振替 東京 一五六

藤本醫院診療科目
内科、乳兒科、小兒科、産婦人科
花柳病科(黴毒淋病)
X光線科デアテルミー科(適應症慢性諸病)
診察時間 宅診毎日午前九時より午後十時迄 往診午後二時より 但し急患は此限に非らず
平壤大和町 藤本醫院 院主 藤本達郎 院長 四方辰次

京城府明治町一丁目(本町明治屋横より入) 内科 小兒科 中島病院 院主 中島貞信 入院隨意(普通病室 隔離病室) 電話三七八番

於福岡工業博覽會 全鮮釀造品評會 金牌受領 壹等賞受領

湖南釀造元 朝鮮酒造株式會社 山 論 造
京城府黄金町二丁目 京城出張所

内科 胃腸病科 診察夜九時迄
京城本町一丁目 石川醫院 電話一三九〇番

資本金六百五拾萬圓 積立金操越金百五拾三萬圓
株式會社 十八銀行京城支店 京城府黄金町一丁目 電話四二〇番 五八〇番 一九五七番 振替貯金口座京城八一四番
同 新龍山支店 京城府漢江通り拾參番地 電話五五〇番 振替口座京城一八二三番
同 龍山出張所 京城府元町二丁目 電話一八番
銀行一般ノ業務ハ精々確實ニ取扱可申 又京城支店及龍山出張所ハ株式會社長崎貯蓄銀行ノ代理事務取扱申候

口中の寶石!

若い御婦人方よ!
あなたの歯はきれいですか?
あなたの歯は白うございますか?
あなたの歯は光つてゐますか?

歯磨界の最高權威たる

ライオン歯磨を

一年中、朝起きた時と、夜寢る前とに一度も缺かさず使つてゐれば、屹度あなたの歯は貴い寶石のやうに、白く美しく、輝いて來ます。

ライオン歯磨本舗 株式會社 小林商店 支店 大阪

(1341—10)

……（前頁より續く）……年五月一日我が要求せる條約により支那政府は得たり實しき法律以て勢び解約を除儀なくして密……恐怖して條約實施を躊躇せるよ……至らしめたり我政府は此形勢に立ち……借の土地は假令日本領事の認證の實質を證示したる……あるも支那法律に抵觸する故を以て……支那政府は上記貿國律に……に降易して拱手して抗機を得……曖昧に……一朝人氣……に解決を告げなば百の法律……府の内諾をも得たる模樣あり（釜山）

市場 新營と通信監督

頃日京城現物市場出入者の一部に於て同市場に大阪株式出來値を通報せる京城商業通信社の不信を鳴らす者あるが事實に於て左る行爲の通信社ありとせば誠に苦々敷事にて商業通信社當事者の深き反省を求むべきことなるも同社は頻りにさる行爲なきを辨明せり兎に角に相場高低の激甚を加へんとする昨今殊に市場人氣は一般に大新株に集中せんとする折柄なれば阪地よりの電報は何人も重視する所にて

神經過敏 となる際なれば通信社として種々なる說を立てらるゝも有勝ちの事なれば此の點も一考を要する所なり而して一部には市場に於て電報通信を直接阪地より引きては如何との意見を有する者あるも市場側にてはそれ

到底行は れ難かるべき意向なるやにて其理由として曰く現在大阪株式は(一)大阪より下の關に通話して下の關より京城に打電するもの(二)大阪より東京に通話して東京より打電するもの(三)大阪より打電するもの、三線あるも到底其迅速なる點に於ては通信社の經營による方が優れるものありて通信社の經營に待つが然るべきなるも其の監督は一層嚴重を要するものありと認め居るが如く夫れには取引市場内に通信社の

派出所を 設置するが如きは其一良策なりとせられ居れり京城現物市場にては實銀よりの派出所を設置しあり通信社も金融機關の利便を圖るべく實銀の派出所を設置するに於て不可なかるべし近く行はるべき市場新營に際しては市場内に通信社及金融業者の派出所等は無論設計に入れありと聞く

朝鮮に於ける肥料の趨勢【八】

足立丈次郎氏談

肥料施用の進步に伴ひ肥料製造販賣者の數も亦增加すべく、各種の配合肥料等も製造せられ種々の弊害を釀成する憂ひがあるからこの際肥料

取締規則を 發布し弊害を未前に防ぐことは目下の急務と云はざるを得ない、今や肥料商の數は次第に增加せんとし京城、釜山、群山、平壤等の都會地には稍有力なるものがないでもないがその他には有力なるもの尠く朝鮮に於て肥料を得んとしても不便を感ずること甚だ多き狀態である東洋拓殖株式會社が朝鮮に於る肥料の普及に努力せるは之れを認めざるを得ない今後肥料の需要增加に伴ひ

肥料資金の 必要は一層痛切なるものがあるだらうと思ふ。されどこの點に就て唯に東拓のみならず殖銀、金融組合等に於て援助を得たならば肥料の普及の增加は蓋し刮目して見るべきものあらん朝鮮に於ては未だ肥料の檢査實施せられざるが故に農家は先づ價格の廉不廉よりも第一に販賣者の信用に注目するのは當然の事である。

故に朝鮮に 於ける肥料商も肥料を廉價に提供することに努力し、朝鮮開發の急先鋒たるの覺悟を有したいと思ふ。この意味に於て私は肥料商が各結合して、品質の向上、價格の統一、取引の圓滑を計る必要があると思ふ。京城に於ては今春より既に肥料同業會の設立を見毎週肥料の建値を作りつゝあることは注目に値することゝ思ふ。希はくば各地に於てこの種の結合が盛に行はれ、近き將來に於て

全鮮聯合會 を出現せしめ朝鮮肥料普及のために努力せしめたい商官廳に於ては、農業學校等の外廓に農事短期講習會等を各地に開催して、速かに肥料に關する智識を農家に普及せしむるの急要なることを切に感ずるのである(完)

上旬鮮鐵在貨

本旬末鮮鐵在貨は南行四千百七十三屯北行三千四百七屯合計七千五百八十屯前旬に比し七十六屯を減少し大差を見ず之が品種別數量を示せば左記の如し(▲印は減少)

品名	噸數	前旬との比較增減
大豆	二〇三	九二
高粱	七	▲一
米	四二〇	一八七
玉蜀黍	二六	二六
粟	二六	▲六
麥	一六一	一三一
雜穀	‥	▲四
野菜	三	▲二一
果物	三	三
木材	七七二	▲一〇二
薪炭	六六三	▲六二
石炭	六〇八	三
石材砂利	二九五	一八九
鐵	一四二三	七六〇
鹽	一八	▲二二一
鹽干魚	四七	▲一八七
豆粕	三七	三七
麥粉	‥	▲二六
セメント石灰	三五六	五〇
金屬製品	五四二	▲一四九
繩叺類	一三三	一〇一
生牛	二六	四
食料品	一〇	▲五
飲料品	六七	六四
肥料	四六	二〇
其他	八〇二	▲三四七
社用品	一四八六	▲六一
計	七五八〇	▲七六

店長權限擴大と資金需用

殖産銀行にては去る五月中の支店長會議にて店長の貸出權限の擴張を提議し其結果勸業貸出に於ては不動産を擔保とするものに對し三千圓限度を五千圓とし又商業資金の貸出に於て不動産を擔保とするものは其都度本店の承認を求むる規定なりしを三千圓迄自由裁量の權限を與へたし

上半不渡手形

本年上半期中の京城組合銀行に於る不渡手形金額は二十萬二千五百九十三圓にして枚數は四百三十三枚なり之を前年同期に比すると金額に於て四十八萬圓枚數に於て三百九十二枚の減少なり各月別に內譯を示せば

	枚數	金額
一月	七二	二八、〇〇〇
二月	四六	一七、〇〇〇
三月	三九	一七、〇〇〇
四月	九〇	三八、〇〇〇
五月	八〇	五二、〇〇〇
六月	一〇三	四八、〇〇〇

……勸業資金は增加を示すべきも殊に最近米價は聊か向上の途にあるも時期關係より見て目今の所大なる影響なきが如し右權限擴張の結果假りに一支店に於て五萬圓の增加を見んか全支店にては三百萬圓の增額を見るべく本秋米穀出廻り期に入らば定めし此の方面資金需要を喚起するものあるべし但し公共團附課は其本來の性質として變化の餘地なく從つて同方面の資金は從來と大差なきものならんと

鐵道當局會議

十二日午前入城中なる滿鐵重役伊藤利三郎氏は既報の如く同社存續に關する當局との打合せの爲め總督府鐵道部を訪問せるが十三日は更に鐵道部局長會議を開催し諸種の打合せをなすべく本件に關係ある美濃部鮮銀總裁も出席あるべしと

鮮銀株主總會

朝鮮銀行にては來る八月二十二日東京銀行集會所にて定期株主總會を開催すべく本期配當一割なるべしと

鮮銀米穀資金

朝鮮銀行の六月中米穀貸出金は五十一萬三千餘圓回收四十九萬四千餘圓にして月末現在は二十九萬一千餘圓にして之を五月末現在に比するに二萬圓の增加なり

蘭相場（總督府入電）

▲十日平南价川に於て交白蘭一石五十二圓にて二十八石の取引ありたり
▲十一日黃海道海州に於て又替一石五十五圓交白蘭六十圓にて三十三石の取引ありたり

京信株券

目下阪地に註文中なる京城證券信託會社の株券は來る二十五日頃到著の筈なり

◆金剛砂◆

▲一銀の藤森君は先年歐米視察の途中埃及のナイル河を遡つたことがあるが岩窟の中にサクラビールや麒麟ビールの王冠のセンの放棄してあるを見た▲之は旅行者が岩窟の中に於て渴を醫する爲めに飲用したものであらう▲ビールの轻には事は一小瑣事であるが吾國貿易の進展が埃及に及んで居ることを語るもので同君も衷心言ひ知れぬ愉快を感じた想な殊に一方には三千年の歷史を語るピラミットの屹立するありて感慨無量であつたと云ふ

株式（十二日）

現株市場出來値

銘柄		前場今週中	前場來週中	後場今週中	後場來週中
京取	寄	三三·五〇	三三·九〇	三三·九〇	三三·八〇
京取	引	[illegible]	[illegible]	[illegible]	[illegible]
仁取	寄	一五四·〇〇	‥	一五四·五〇	‥
鮮銀	寄	一三四·九〇	‥	一三六·九〇	‥
同新	寄	四〇·九〇	‥	四〇·八〇	‥
殖銀	寄	五三·五〇	‥	五四·五〇	‥
同新	寄	一六·五〇	‥	一六·二二	‥
武銀	寄	九·九〇	‥	九·九〇	‥
商銀	寄	四九·五〇	‥	四九·九〇	‥
同新	寄	二五·〇〇	‥	二五·一〇	‥
漢銀	寄	五九·五〇	‥	五九·〇〇	‥
同新	寄	一〇·〇〇	‥	一〇·〇〇	‥
倭組	寄	三四·〇〇	‥	三四·〇〇	‥
東拓	寄	六〇·〇〇	‥	六〇·〇〇	‥
同新	寄	一八·五〇	‥	一八·五〇	‥
鮮土	寄	一四·九〇	‥	‥	‥
朝紡	寄	‥	一八·四〇	一八·七〇	‥
滿毛	寄	一四·五〇	‥	一四·五〇	‥
京電	寄	五四·〇〇	‥	五四·〇〇	‥
同新	寄	四〇·〇〇	‥	四〇·〇〇	‥
電興	寄	六·五〇	‥	六·五〇	‥
朝紙	寄	一九·九〇	‥	一九·一〇	‥
朝郵	寄	三〇·九〇	‥	三一·〇〇	‥
鮮鐵	寄	八·五〇	‥	八·五〇	‥
小鐵	寄	八·〇〇	‥	八·〇〇	‥
高鐵	寄	一九·〇〇	‥	一九·〇〇	‥
同新	寄	五·〇〇	‥	二七·〇〇	‥
東亞	寄	二〇·〇〇	‥	二〇·〇〇	‥
同新	寄	二〇·〇〇	‥	二〇·〇〇	‥
朝煙	寄	五〇·〇〇	‥	五〇·〇〇	‥

乙の部

銘柄		前場今週中	前場來週中	後場今週中	後場來週中
京信	寄	四二·五〇	四二·四〇	四二·五〇	四一·八〇
安取	寄	三一·一〇	三一·一〇	三一·〇〇	‥
大新	寄	一三·一〇	一三·三〇	一三·二〇	一三·一〇
上取	寄	二五·二〇	‥	二五·〇〇	‥
新東	寄	一三·〇〇	‥	一二·〇〇	‥

短期取引

銘柄		前場	後場
京取	寄	三七·五〇	三七·四〇
仁取	寄	‥	‥
大新	寄	一三·二〇	一三·一〇
滿毛	寄	‥	‥
朝紡	寄	‥	‥
鮮新	寄	‥	‥
拓新	寄	‥	‥

大阪株式

銘柄	十二日前場大引	十二日前場寄付	十一日後場大引	十二日後場寄付
大株	一五八·二〇	一六〇·〇〇	一五八·五〇	一五八·三〇
同新	三四·一〇	三三·〇〇	三四·〇〇	三四·五〇
郵船	一三八·〇〇	一三〇·〇〇	一三六·〇〇	一三六·〇〇
同新	三九·七〇	三九·〇〇	三九·〇〇	三九·七〇
商船	四七·七〇	五〇·〇〇	四八·六〇	四八·九〇
同新	五七·四〇	五八·〇〇	五八·二〇	五七·一〇
鐘紡	一八·〇〇	一八·九〇	一八·七〇	一八·六〇
同新	一六一·〇〇	一六二·〇〇	一六二·〇〇	一六〇·〇〇
東紡	三六八·〇〇	三六八·〇〇	三五九·〇〇	三五九·〇〇
日糖	九五·〇〇	九五·〇〇	九五·〇〇	九五·〇〇
上取	七三·七〇	七二·〇〇	七二·〇〇	七二·〇〇

東京現株

銘柄	十二日前場	十一日後場
鮮銀	一二八·二〇	一二八·三〇
同新	四三·〇〇	四三·〇〇
東拓	五九·七〇	五九·七〇
同新	一八·九〇	一八·九〇
滿鐵	一九·七〇	一九·七五
同新	二七·五〇	二七·五〇
殖銀	五三·三〇	五三·五〇
同新	一六·五〇	一六·五〇
東株	四八·〇〇	四八·〇〇
同新	二七·〇〇	二七·〇〇
連取	七五·〇〇	七四·〇〇
滿毛	五·〇〇	五·七〇
朝紡	八·五〇	八·九〇

安東株式

○十一日後場

	寄付	大引
安取當	三三·〇〇	三二·八〇
安取先	三二·九〇	三二·九〇

○十二日前場

	寄付	大引
安取當	三三·三〇	三三·〇〇
安取先	三三·二〇	三三·九〇

依然大新中心

場面は純然たる大新中心相場と化し他株は殆んど顧みる者無き有樣にて新規に仕掛くる者少なく依然見送りの商狀にて短期七十二圓四十錢と寄り五十錢と付けたが跡ヂリ／＼と弛みて一圓七十錢さ引け七十錢安週は二圓三十錢と寄付一本にて二十錢高週りも一圓九十錢と始め二圓三十錢安來週二圓九十錢に寄り六十錢高伸びしが二の週りも二圓六十錢安と一圓ドタの安値を見せ六十錢高に引けて三十錢安に引け大新は昨週さ入れ短期二圓三十錢にて七十錢を採み此邊大阪三十錢安にて二十錢安値に落しれて二圓丁度の安値に落しは更に買氣を喚びて三圓臺に大阪延べ四圓九十錢を移し一段の買氣加はり忽ち四圓臺より五圓ドタまで上伸し此の邊利喰物に四圓台に押したが再び五圓臺に盛返し

六圓ドタ迄買上げ

られ……

物凄き大新

如何に天下の人氣株とて云へ連日昂騰を續けて來たからには多少の下押もなくては叶はぬ順序ながらも押らしき押しもなく息をも吐かず騰勢を續けるは殆んど論外の沙汰で新規に相場に至つては殆んど天井知らずの暴騰振に相場は次第に沸き立ちて共に相場は那邊まで行くか殆んど見當の付きかぬる有樣に人氣は期せずして買に傾きなり今朝の如き流石に值頃を思ふ規買ひ筋も利喰ひも大體は一段の新値を唱へ熱狂する群衆は之を何の賣物もなく消化して一段の新値を唱へ遂に所謂人氣の白熱化を現出せる壯觀……を高唱される凄き形勢である

……寄り五十三圓五十錢と寄り四圓八十錢と値に六十三圓四十錢高を示し一圓二十錢と寄付三十三圓五十錢を示しで一圓七十錢……三十錢安……

京取循還待

安東取引所仲買人 原田株式店 安東縣市場通 電話 七四番 二七〇番 八六番 四〇番

鐘紡高を先驅として內地主力株の昂騰が連日續けつゝあるに拘らず朝鮮唯一の人氣株たる京取は尚沈靜を保ち近狀に至りては大新に押され全く顧みる者無き有樣にて人氣は全く大新に集中し京取は大きく顧みる者なき有樣にて大新の閑散を示し動もすれば押し氣味で乘り得る人氣は更に立ち返らず京取は今や大新と別段の關係なき樣に嫌はれたる觀あるも一時的の現象にして京取の後……人氣は京取に……可能性に富み實質が備はる形勢あり……他株の商ひに京取の一時的の現象に收まり……株共者には可能性に富み實質が備

後場下押す

後場の大新は大阪延べ三十圓五十錢の安移りに短期三十二圓八十錢に寄りしも二圓ドタ寄に引け

下押して四圓六十錢方

八十錢安十錢に寄り三十一圓に小戾して引け京取今週七十錢安來週二十錢安短期六十錢安を示した

主要株步み値段

前場

京取	(今)七三·九〇 (來)七三·九〇
京信	(今)四一·三〇 (來)四一·〇〇
大新	(今)七·〇〇 (來)一三·三〇

（以下步み値 [illegible]）

短期取引 出來高 甲 三千七百六十枚 乙 五千六百四十二枚 累計 十三萬千六百六十九枚 ……出來高 一萬九十枚 累計 十三萬五千三百九十枚

株界片々

大新が此邊に浮遊して保合ふなら相場は一氣に押し戾しのだらうと作れば付け、れも押切つて十台まで連れた……夫がは買つて居るからだ……大阪の目下の情報……矢張り……買ひでも駄目だ……

新面目……此の邊からナンピンに買はせと云はれて居る……價位と云ふ……今日までの成行は二割の賣りが……ので二百の買物が……

株界人氣の轉換だヤレ相場は天井だなんて有頂天になつて騷ぐ時ぢやないさは弱氣の主張

京信上らん

昨今の大新の騰勢から人氣は一花咲くものと思つてゐたが……京信にも……

逆日步一圓

短期大新の本日受渡高は買株九百八十枚に對し賣株四千五百五十枚を算し結局賣株に大不足を生じ逆日步二圓を付せられたり

大新再び追證

前日の大新暴騰により本日も引續き追證を徵收……

出來高新記錄

大新の商盛に伴ひ短期の出來高は昨日一萬枚の新記錄を作り……

米況（十二日）

仁川期米 前場手堅し

昨夜後場阪地の仲勘鈍きに小口買方の嫌氣投げ嘉みて二十四圓三十八錢の手詰りに外に二十錢以上の小口買方が出で二十四圓四十錢を採みも……

▲第一節 當九十錢より三圓丁度と始め先二十六丁高に寄付……

正米益强硬

定期は阪地の仲値みと賣方の督戒に……

活氣添はず

……

株式筋買向ふ

大阪は今前場十八丁高の三十圓九十八錢に寄付九十錢、揚み保合ひ引際に氣……

割高割高たらず

植附後の順調……

後場採合ひ

▲第一節 大阪後寄三十圓九十一錢を移せし……

定期大豆

現物高に牽制せられ……

後場

▲第一節 當中十四圓四十五錢より五圓……

京城正米

小口ながら商出廻り始め……

米界餘聞

米が一頃よりも……

白米軟弱

前日迄大阪仲著二十八圓二十錢見當……

大豆

一般が受渡しの……

賣買差引殘

買方	⊕一、四〇〇 ⊕二、四〇〇 ⊕一、九〇〇
賣方	[illegible]

大阪期米

東京期米

兵庫期米

下關期米

各地期米

大阪三品

大郎正米

釜山正米

（各地期米・正米の相場表 [illegible]）

○日銀帳尻（九日現在左の如し）

○鮮銀券日報（十一日現在左の如し）

正誤 殖産銀行株式名義書換停止公告『七月二十五日ヨリ』トアルハ『七月二十一日ヨリ』ノ誤植ニ付訂正ス

仁川米豆取引所仲買人 今村覺次郎 仁川海岸町三丁目 電話長三三七番 二六八番

仁川米豆取引所仲買人 那須仲買店 海岸通三丁目 電話長三三二、七六三

仁川米豆取引所仲買人 坂倉仲買店 電話三五〇番 三五五番

仁川米豆取引所仲買人 ㊣仲買店 仁川海岸町 電話 一八二番 長一八三

南大門廻穀 ……

株式名義書換停止公告
來ル七月二十二日ヨリ第六回通常株主總會終了迄株式名義書換ヲ停止ス
大正十年七月十二日
株式會社 朝鮮殖産銀行

懷中時計最後の投賣 ……常盤號時計舖 大阪南區鍛冶町四番町七十六

皮膚病一切の靈藥 いんきん たむし其他 ひぜん水 本舖 田知本和三郎製 各藥店に販賣す

固腸丸 赤玉

驚く可き乙式の大威力 致富の秘訣成金の羅針 實業通信社

貴金屬 時計 村木時計店

牛南自働車商會

自働車定期運轉 名勝古蹟案内隨時運轉

△安價販賣急告▽ 平富士材木店

醬油エキス界の權威 一星醬油のもと

滿鐵荷役運搬請負業 田代商會

東京三金の靴 ボックス革特製長靴 三金高等靴店

るいれき 和歌山市 片岡町 瘰癧專門藥院

最上醬油 高 朝鮮仁川港 髙杉醬油釀造場

貴金屬製作 時計 眼鏡 糸岐商店 仁川本町

曙（あけぼの）

德田秋聲 作　近藤紫雲 畫

第一九八回

暴風雨の夜 (4)

「あれーつ、辰野さん！」お須磨はまた悲鳴を上げた。

「何を言ふんだ、まだそんなことを……」小山は刎起きようとするお須磨の口へ、素早く手を當た。そして女の力を利用して楓と抱起すと、行きなり自分の背後へ彼女を負ぶつたのであつた。

「何するのよう！」お須磨は足をばた〳〵させて、男の背後で身を顫はした。

「まあ何でも可いから、あすこまで行くんだ」小山は到頭お須磨を小屋まで運んだ。そして、

そこへ引つかり下すと、ふう〳〵荒い息を吐いた。小屋は入口に鎧が垂下つてゐるだけで、直中へ入られた。内は眞暗くて何が何だか判らなかつたが、彼は手當り次第に苫を引出して、そこへ敷くと物をも言はずに、お須磨を其上へ坐らせた。そして、自分も其の傍へ坐つた。お須磨は氣力が盡きたのかそれとも觀念したのか、最早彼と爭はうとしなかつた。雨は幸い二人の上には降りかゝらなかつたが、徒に激しくなる風のために横擲りにざあ〳〵と小屋の板戸へ吹付けた。

「お須磨さん、僕のことも少しは思つて下さい」小山は急に調子を變へて、訴へるやうに言ひ出すのであつた。「僕は大旦那に追つ拂はれて、何處へ行先があります。あんたから貰つた金で、一旦東京へは歸つたけれど、やつぱりあんたに未練が殘つて、僕は直ぐ又此地へ來たんです。そして、もしあんたが相談に乘つてくれなければ、せめて要子と何處かへ逃げて行かうと思つて、皆の澤へ行つたが、何度要子を說いて見ても、いつも駄目です。勿論要子は僕を嫌つてはゐない、一度は此地へ逢ひにも來てくれたんです。しかし、どうしても他所の土地へ行くことは、承知しないんだ。……お須磨さん、それが皆なあんたのせゐなんですよ。要子はあんたのことを、悉皆知つてゐるんです……」

「それは何うして？」お須磨は變心した者のやうに、力のない聲で訊いた。

「何うしてか、そんなことを今更說明する必要はない。それでも、僕はもう一度說いて見ようと思つて、今日又皆の澤へ行つたら、要子はもう東京へ歸つたと云つて、ゐないんだ。僕はもう絕望して了つて。此上はお須磨さん、あんたの所へ來るより外に爲方がない。さう思つて遣つて來れば、あんたは此の態です」

「………」

「僕は今夜こそ、固く決心して來たんです。さ、お須磨さん何時かの約束通り、僕の身體を引受けて下さい」ひたと女に寄添つて、小山は闇の中に滾ほんやりと白く見ねるお須磨の顏を覗き込んで熱い息をふう〳〵と吐きながら執拗く言ふのであつた。そして彼は素早くお須磨に接吻しようとした。と、お須磨は痙攣的に顏を外向けて、默つてゐた。

「ねえお須磨さん、ちやあ僕と一緒に何處かへ逃げて下さい。ね、勿論否やはないだろ」

「莫迦なこと、そんなことが出來るもんか」

「出來ないことはないさ。一應東京へ歸つて、お金をうんと引出して、さうして僕と何處へでも行くんだ。……畜生道に踏込んで苦しむより、餘程極樂だよ」

「お前さんには、あの要子があるぢやないか、それで澤山だろ」

「いゝや、要子は駄目だ。それにあいつは可愛相だ。此上苦しめたくはない」と、小山は言下にそれを否定して「さ、何も考へることはない。それに決めよう。早く支度をしよう。そして一先づ宿へ歸らう」彼は起上つて、お須磨を促した。

「私は厭だ！ いゝ、厭だとも、お前なんか大嫌ひなのさ」と、甲高に叫びさま、お須磨は小屋を逃げ出さうとした。と、小山は逸早く追縋つた。そして、怒鳴り付けた。

「己つ、淫婦…」お須磨は矢庭に襟を摑んで、引倒された「この〳〵これでもか？」其刹那、お須磨の目前へきらりと刃物の尖が闇に光つた。

外は愈々暴風雨に化つて、物凄しく夜は更けて行つた。

ドクトル 三品齒科醫院 京城旭町一ノ一四三 千代本附近ノ阪左入 當分午後一時ヨリ

トランク カバン 向井商店 京城本町二 電話二四八四番

新刊紹介

出版物に關する紹介は總て本社調査部宛の事

▲新公論（七月號） 議會改造論（會木貫彦）財界人物の生活及事業（鑑泰輝）藝術の精神生命觀想（田代倫）高田屋物語（井田秀明）創作山上の夜（田中宇一郎）飛行機の落ちた日（宮地嘉六）其他（五十錢 東京牛込矢來町 新公論社）

▲中央佛教（七月號） 獨斷思想の危險と無定見の害（帶池近角常觀）存在の宗教的意義（柳宗悅）修養と清涼の境致（前田慧雲）眞宗の下で（長谷川時雨）風鈴のひゞき（北村久路）其他（四十錢 東京芝鳥森 [illegible]）

▲大陸（七月號） 滿鐵會社を論ず（山田英峰）創造の第一義と大正維新（金子賀繁）滿蒙移住上の要件（板内壬五郎）ゑは無限の生命（怨谷快天）創作二…（西村沿諮）其他（四十錢 大連霧島町 [illegible]社）

▲滿蒙之文化（七月號） 滿鐵の港灣設備と交通機關（龍田通德）滿洲に於ける倉庫業（石川長富）外蒙事情（山田久太郎）滿洲の固有通貨と其本質（笠原傳其）他（一圓二十錢 大連大廣場 其協會）

▲遊覽旅行案内（野球界增刊） 三都を中心として其の近郊及奈良鎌倉近江其他の神社佛閣名所舊蹟の沿革より遊覽案内に至るまで網羅してある本書一冊あれば如何なる田舍出も大手を振つて見物が出來る又座右に備へて見るもよし（七十錢 東京日本橋區本石町三 博文館）

▲精神統一（七） 健康長壽の最良法清水芳洲 長壽に精神の化石を避けよ富士川游 健康長壽に關する四十名士の回答 奇蹟と信仰と精神統一島地大等 其他（五十錢 東京本郷元町二 其社）

▲心靈研究（七月號） 山龍と靈魂の危險 岩淺生 暗黑より光明へ 萩田五平 邪教大本 本孝長金神解剖に付いて 海巷 奇怪なる大本教石井大佐の行動 正眼生 九鬼子爵と艮金神 抱湖生 其他（五十錢 名古屋中區南伊勢町三 大日本心靈現象研究會）

徒然

▲私は文學に憧れてゐる者ですが市内に和歌をお教へ下さる方又は和歌詩などの同人雜誌などに行なさる方はありませんか（龍山すさむ）▲御顏に皆御で何年頃に資格を得又月俸何程位望まるゝや又勤續何ヶ年位の意志有之や此らんに御知らせ下さい次第に依り是非採用致し家族同樣の優遇を與へます（某病院）▲私は澀溫が習いたいのですが通信教授なする所へ御存じの方は本欄迄御知らせを願ひます（シー生）▲母な失ひたる本年三月生の女兒を母乳ある家に預けたく對情ある方に御賴み申したし尤も乳母としておいて下さることが出來れば此上なし（京城本町四ノ一五二平塚）▲御女様に申上ます子供の弱いのは親さして離さてもつらい者で御座います私もさり分け弱い子を持ちまして永らく苦るしみましたが或る方の御親切で神の御道に入つて戴き今日では誠に結構に日々を送らして戴いてなります、どうぞ御女様も御信心遊ばしてはいかゞで御座いますか（幸福女）▲私は數ヶ年來腸を患ひ近頃は一晝夜に十數回少しづゝ下痢致し最早大醫の宣告もうけ居れど多少にて下痢の減ずる良藥が有りますれば御知らせを願ひます其際は郎都合で御姓名を新聞社まで御知らせ下され度（困却生）

工關釜連絡船

釜山發	朝六、五〇	夕八、三〇
十四日	朝、博愛丸	夕、新羅丸
十五日	朝、對馬丸	夕、高麗丸

新小說豫告

浮き草　入江新八氏作

目下本紙に連載中の東都文壇の耆宿德田秋聲氏の小說「曙」は數日中に終局を告げる。次いで新に連載する小說は入江新八氏は最近新聞小說界に於ける唯一人者である「浮き草」は氏の畢生の力作である。謎の邦士朝鮮から上京した謎の女！これが此の小說の女主人公である。遙々海路を渡つて東京といふ大都會へ其の謎の女は何をしに來たのだらう。戀を求めに來たのか。名に憧れて來たのか。生きんとする道を探しにか。但しはまた死に、來たのか？若く美しく、そして素純のやうに清かつたその府は何時しか虛榮の市の塵埃に塗れ行く女の一生の、如何に試練の深酷であるか、此の一篇に强烈なる色彩を以て描かれてゐる。清新にして魅力ある氏の筆致は必ずやあたたかい血の高鳴る子女を惱殺せずには置かぬ。切に愛讀を祈る。

演藝案内

黃金館 黃金町 電話一六三七
▲當る七月七日より特別大興行 ▲女中さん、淺草大火の實況、滑稽祖忽 [illegible]
▲新派悲劇 安政三組の盃 全五卷 ▲村田四郎五郎一派最近角筈撮影場に特に製作なしたる新寫眞
▲米國セルニック會社特作映畫 泰西悲劇 不滅の罪 全六卷 ▲フローレンス、リード孃主演 ボルヂアは羅馬法王アレキサンダー六世の娘にしてフオンテ公爵の最後の夫はアルシアには一人の私生兒ありセナローと呼ぶ漸れなる漁師の子にして育てられて居たり是れより起る大悲劇
▲名優井上正夫出演 新派 新問題劇 寒椿 全六卷 ▲井上正夫氏は我國映畫製作の研究にわざ〳〵渡米なし深甚の研究と大努力の結果歸朝後脚本の撰定俳優等の件に一時問題となりしが漸く六ヶ月の後完成なしたる名畫東京大阪神戸の都市にて公開すると同時に今日まで見ざる大寫眞として自然的大好評を賜りし歸朝第一回特作品に從來發行の招待優待券は本興行中御斷り申上候

大正館 櫻井町 電話八七三
當る七月八日より特別新優秀映畫大提供
▲滑稽 ハリヤムソン喜劇 未亡人 ▲日活東京派山本一派新派映畫 悲劇 梅咲く宿 全五卷 ▲日活會社が時代應用に意を用ひ總ての事項が心血を灑いで漸く作製せし逸品なり ▲巨匠セシル・ビー・デミル氏の手になる超然たる藝術品 アートクラフト社秀作 ▲心理劇 囁きの合唱 全七卷 ▲文豪シーハン氏作カスリン・ウリアムス孃ヱリオツトデクスター氏レーモンドハツトン氏共演良心の囁き此の心の反響やつた方がいゝか止めた方がいゝか自殺しよう惱むべきか悲しむべきか ▲日活京都派第二部秀作映畫 大悲劇 佐賀の猫 全五卷 ▲怪猫は鍋島家を亡き後の反目より遂に森半左衛門其他の忠臣の苦心と鍋島家の安泰を計る為めに退治せられ [illegible]

浪花館 明治町 電話二六〇番
▲當る七月六日より開演 桃中軒如雲一行來る ▲文覺上人 ▲如水 ▲やくら太鼓 ▲如夫 ▲潮田主人若友 ▲義烈百傑 村松 ▲探偵 ▲大岡の若心小紛 ▲七大名茶碗 政談 仁左衞門 ▲村上喜劇
△毎月一日十五日日曜祭日晝夜二回

喜樂館 本町一丁目 電話五九七番
當る七月八日より特別興行 日活東京派第一部製作品封切
喜劇 デブ君の料理番 全二卷
新派悲劇 博士の家 全七卷 裁判長夫人は卓上のナイフを何時の間にか握つた血も淚もない高利婦の腹より毒血が迸ばしる自身に貸し分娩した憐な兒は雄飯三ヶ月獄中で自首した夫人は [illegible]
▲フランクロイド氏監督 文藝大映畫 レ・ミゼラブル 全八卷 ○ジャンヴアルジャンに扮するウイリアム・ファーナム氏 ○コゼツトキツテンスに扮するジウエル・カーメン孃 ジャンヴァルジャンは僅か一片のパンを盗んだため遂に十九年間の牢獄生活を身邊につきまとふあらゆる事變は渦を巻いて彼れを包囲した
說明主任 石田旭花 錦濱
◎毎金曜日寫眞替◎毎日晝夜開館

壽館 本町五丁目 電話七八五
十四日より開演 染川新派一行

浪花座 本町五丁目 電車終點 電話二三一八番
歌舞伎合同一座 可憐乙女 元祿踊 狂言 伊達 [illegible] 松山奇談 八百八狸退治
午後六時開演 入場料 特等一圓二十錢 一等一圓 [illegible] 三等五十錢

痔疾專門
京城久枝肛門病院
京城明治町一丁目 電話一一〇三

惡疫豫防 懷中要藥
清心丹
効能
過酒、過食、嘔吐、下痢、乘物人込等の不快、飮食後に常用せば胃腸を健全にし消化を良くし水アタリ、食アタリ、惡疫の豫防となり口中を淸涼にし氣分爽快ならしむ運動勞力音聲を使ふ時咽喉を潤ほし心身疲勞倦怠を覺えし時元氣快復を速ならしむ
主成分 健胃劑 固腸劑 殺菌劑 興奮劑 清涼劑
ハ胃腸ヲ健全ニシ体内ノ黴菌ノ生存ヲ許サザルヲ以テ根本策トス!!!
定價 ニツケル鑵附 金參拾錢 袋入 金拾錢 金廿錢 金五拾錢 徳用鑵入 金壹圓 金三圓 金五圓
東京日本橋元大坂町 高木與兵衛 振替東京 四六八

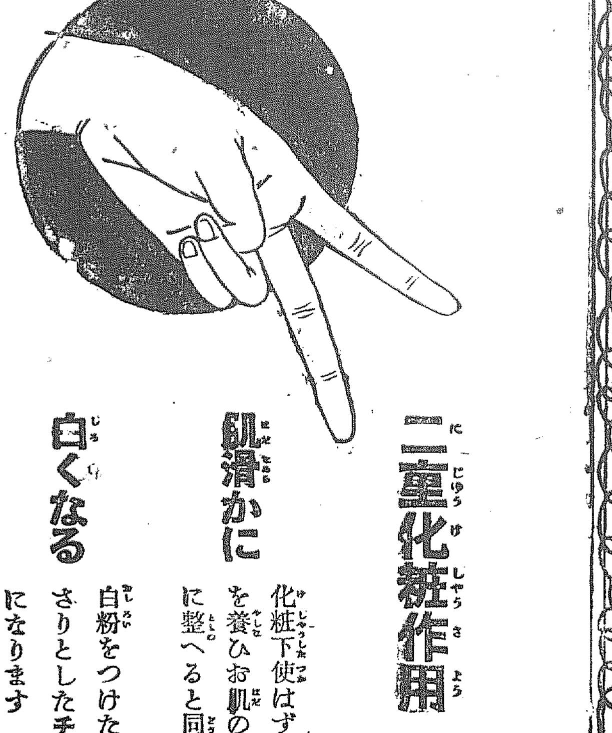
10.7―161
二重化粧作用
化粧下使はずに、たつた一品でお肌を養ひお肌の生地を美しく且つ滑かに整へると同時に
肌滑かに
白粉をつけたよりも遙か上品なあつさりとしたチャームのある白いお顏に
白くなる
になります
レートメリー
試用壜進呈 往復はがきに「レ」と記へ御申込の方へ試用瓶一個進呈致します 大阪市東區南久寶寺町 平尾贊平商店支店
東京 大阪 平尾贊平商店

產前產後の婦人には―
醫學博士 [illegible] 實驗御推獎
正しき補血强壯增進劑
ブルトーゼを奬められよ!!
說明書 實驗錄 進呈
本劑の効用
ブルトーゼは造血要素として人體肝臟中に含まるゝ鐵蛋白酸と同性同態なるが故に吸收同化容易にして何等副作用無く能く造血機能を亢進し赤血球を增加し新陳代謝を旺盛ならしめ全身營養上に强力なる作用を呈す、故に本劑服用後は著しく食慾を催進し體重を增加し精力を旺盛ならしめ皮膚の色澤を良くす是實に醫學諸大家が擧つて本劑を補血强壯劑中の第一位として推奬せらるゝ所以なり本劑は急慢性貧血病萎黃病腺病及肺結核其他諸疾患より來る營養不良並に衰弱、神經衰弱、病後姙娠授乳婦産後虛弱羸瘦者等に顯著なる効を奏す
種類及賣價
補血强壯增進劑 ブルトーゼ
神經性疾患特効劑 アルゼンブルトーゼ
腺病特効劑 ヨードブルトーゼ
呼吸器系疾患特効劑 グワヤコールブルトーゼ
健胃補血强壯劑 キナブルトーゼ
各種共小瓶は五〇グラム入大瓶は二五〇グラム入本劑は各地藥店に販賣す萬一品切の節は直接本舖へ御注文を乞ふ
發賣元 藤澤友吉商店 大阪市東區道修町三丁目 東京市日本橋區本町二丁目 京城府 [illegible] 振替大阪 [illegible]

緊綴式帳簿
舊稱洋式帳簿の謂なり すぐ其日より間に合ふ
現在品四十餘種あり
只今 中元御贈答用文房具陳列中
目錄あり御請求あるへし 目錄送呈
東京銀座 伊東屋 電話京橋長 七三三 七三四 八六四 九四二 振替口座東京 五一一

醸造元 日本醬油株式會社

汽車時間

京釜線 京義線 湖南線 京元線 馬山線 [illegible]

船舶出帆

日本郵船出帆（仁川）
△大連天津牛莊行 高砂丸 七月廿二日午前出帆 相模丸 八月三十日午前出帆 花咲丸 八月十一日午前出帆 市治ニ依リ早發スルヿアルベシ 仁川府海岸町一丁目 電話十番 仁川代理店 郵商會 同 迴漕部

共同汽船出帆（仁川）
▲芝罘大連行 共同丸 七月十一日 [illegible] 第二共同丸 七月十一日 [illegible] 仁川代理店 阿波共同汽船株式會社 [illegible] 元山代理店 [illegible] 京城取次店 河村運送店

互光商會汽船出帆
第三魯王丸 釜山發 [illegible] 第三龍王丸 元山發 [illegible] 取扱店 [illegible]

朝鮮郵船定期
朝鮮郵船株式會社 電話二二三一番 [illegible]
◎元山出帆（取扱店吉田運輸會社）[illegible]
◎釜山出帆（取扱店大池回漕部）櫻島丸 釜山丸 [illegible]

大阪商船出帆
◎木浦出帆（取扱店山野回漕部）[illegible]
◎仁川出帆（取扱店堀回漕部）[illegible]
大阪商船株式會社仁川支店 電話二二番 [illegible]